ESTABLISHED 1872. NO. 19773 THE SHUN PAO SHANGHAI, WEDNESDAY APRIL 4. 1928.

申報

中華民國十七年
四月四號星期三
舊曆戊辰年閏二月十四日
外埠五大張本埠另加增刊一張半
今天本報售大洋四分
第一萬九千七百七十三號

此最新發明之嫩面香
功力宏偉．不同凡品．效驗神奇．異乎尋常．確有改造皮膚．轉變白嫩之妙用．且香氣甜雅．經久不散．裝潢精美．殊爲可愛．
▲每盒售洋一元▼本埠南北支號及各省中西分號均有出售
上海四馬路中西藥房總發行

第二集團軍總司令馮玉祥提倡國貨
馮總司令以外貨充塞．實吾國貧弱主因．特令文武官吏．一體以身作則．努力提倡國貨．殺力熱忱．曷勝欽敬．原電有吾國經濟落後．一般人但知致慨於產業凋零．工商不振．殊不知國貨不能暢銷．實爲主要原因．國人習焉不察．日用所需．無一非舶來之品．利權外溢．漏卮莫補．興言及此．良用慨然．．國人對於實行掠奪我國經濟之外貨．漫不經心．趨之若鶩．此與飲鴆止渴．惡醉強酒何異．亟圖挽救．非提倡國貨不爲功云云．
本藥房所經理之完全國貨人丹
雙獅牌薄荷錠
雙獅牌蚊蟲香
天鵝牌生髮水
孩兒面
雙獅牌吸薄荷
均係完全國貨．精益求精．實駕舶來品而上之者．貨眞價廉．請速購取！吾想全國人士．愛國不讓馮公．務望體念馮總司令提倡國貨之熱忱．以前種種譬如昨日死．以後種種譬如今日生．自今以往．大家合力誓不購用舶來品．永遠購用國貨．則吾國轉弱爲強．庶有望焉．
上海三馬路中法藥房敬啓

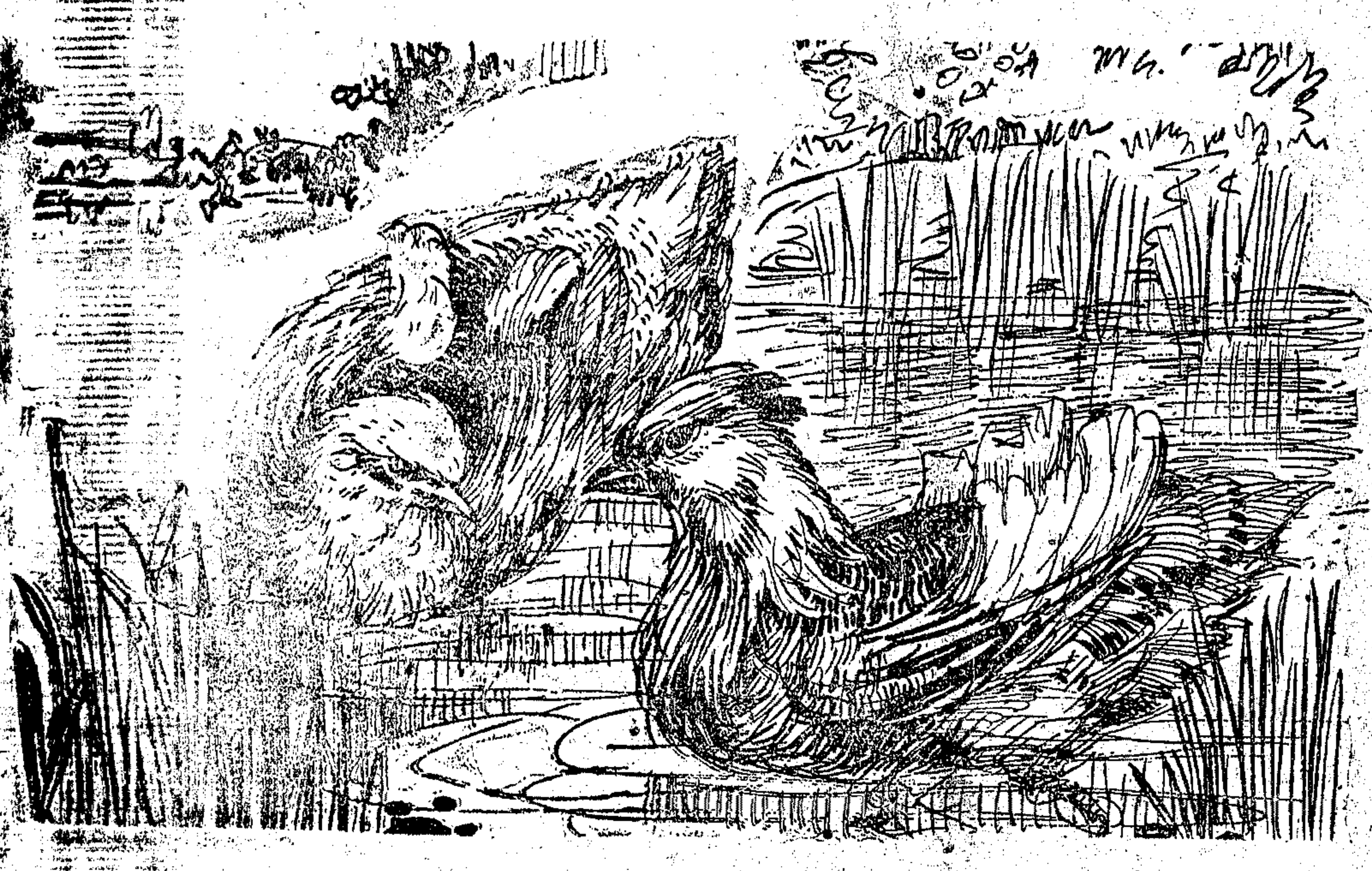

緯成公司新出應時絲織品！
鴛鴦綢出世
各大公司及各大綢緞商店均有出售

本館電話
▲電話（廣告及發行）一〇〇九五
▲主任室 六七零零
▲庶務處 六一五二七
▲編輯部 六四六二二
▲採訪室 六一五七七
▲總主筆室及總理室 六一五七六
▲電報掛號 六〇七八

本報自同治十一年創刊至今已五十六年
中華郵政特准掛號認爲新聞紙類
總包特准掛號立券按照

中國境內每月一元二角每三個月三元六角全年洋十二元（日本朝鮮同）（新疆蒙古每月洋一元七角每三個月洋五元四角全年洋二十元）

廣告刊例
特等 登於新聞欄內每行念七字五元
頭等 登於封面每日每行四角五分
二等長行 登於緊要新聞以後每日每行二元四角起碼三行
二等短行 登於每日自由談下以三百三十字起
三等短行 每日每字一分

報喪
王彬元啓事
朱炎汪女士逝世
家人汪女士於民國十七年四月二日酉時病終上海
前建國軍湘軍軍長謝冠軍先生於四月二日酉時病終上海爾鳴路鴻遠里二百零三號東山別墅因一時計報不及特此先行奉告
朱炎 蔡鉅猷 吳劍學 代告

小麗卿啟事
殿卿六歲上學於茲念載中未嘗間自生以還人所崇拜個人向未有所爭執至家庭鄰里和衷共濟非卿自無一鄉不推己及人久於社會
本人因有他務不克兼理盛大銅錫號總經理職務所有各股東同意辭職另聘賢能接辦惟各股東代表及一切債權債務與本人無涉特登申新兩報鄭重聲明

上海金銀工會第二分會代表聯合宣言
在店內工作的，現在勒命我們大多數工友在外作坊工作，一切開支又加在我們工友身上，是從工友數次加薪運動，我們洋鐵工友絲毫沒有得到一些最低限度的利益，我們決不能忍受這種剝削與摧殘的行為來壓迫我們！我們為着自己的切身利害，要求代表聯合各界同胞們，受着資方的壓迫，工友以前的歷史，和第二分會代表之把持，我們洋鐵工友，受着資方剝削，請各團體各機關各界同胞們主持公道，一致援助。

潘震亞 張香生 律師代表葉振芳警告王國順
茲據當事人葉振芳聲稱…（以下細字）

上海縣教育局招工投標通告
本局爲避免危險保全公安計決將後園董事廳房屋招工翻建如願投標者須按期親至向文路本局領取投標章程等件…計開（領取章程日期）四月一日起（開標日期及地點）四月九日下午二時本局

新中央大戲院
今日起開映
有審美 有藝術
有主義 有精神
有表情 有價值
唯一香艷神怪電影
大中華百合影片公司名貴出品
姜起鳳導演
周文珠主演 傑作
古宮魔影
古宮魔影取材西游記最有精采之一段而有神怪香艷之美觀
周文珠．王徵信等演出．
頗受觀衆讚揚
上海國產電影

時間 日戲三點鐘起 夜戲九點一刻
座價 日戲樓下三角 樓上四角 包廂六角
夜戲樓下四角 樓上五角 包廂八角

紅雲牌香煙

即鴻運牌香煙大贈彩一個月

A

$224000

吸紅雲牌香煙—鴻運高照

吸紅雲牌香煙……有A字大香賓念貳萬四千元之大希望

每一萬聽中……封入A字大香賓票一百張

又有「拾圓」「伍圓」「壹圓」鈔票壹千張

吸此紅雲香煙
碰着致富機會
倘然巧中頭標
立刻鴻運高照
再有各種鈔票
竟是無窮希望
一元購買兩聽
請君購來試試

注意

紅雲牌香煙。出品伊始。大贈彩一個月。陽曆四月底爲止。犧牲血本。期滿即行取消。

福昌煙公司出品

南京路（永安）（先施）（新新）（麗華）（昌新）（茂和）西新橋（大成）西門路（永盛昌）
（新公和祥）西藏路愛多亞路口（大成）及各大烟舖均有代售

本公司尚有「九九牌」「三貓牌」「金牌」三種香煙絡續出品再行佈露

訃告

顯妣房太夫人痛於民國十七年三月五日即舊曆二月十四日申時壽終滬寓內寢享壽七十八歲不孝等隨侍在側親視含殮遵禮成服茲謹涓於四月十二日即舊曆閏二月二十三日在滬寓領帖誠恐訃告未週謹再登報以聞

孤哀子盧殿虎　繡虎泣血稽顙　齊衰期服孫壽祖　光祖　繩祖　耀祖　企祖　法祖　念祖泣稽首　齊衰五月曾孫爾燕　爾猷稽首　喪居上海康腦脫路康樂里六八六半號寄寓

A乙1429

恕訃不周

先考石銘府君痛于十七年一月九日疾終滬宅謹筮于四月七日領帖不克徧赴謹此佈聞

孤哀子張乃熊　乃驥　乃驊　乃驤泣血稽顙　齊期孫濬蕃　濬璋　濬琪　濬瑚　濬琮泣稽首

甲A1816

陳公萬興擇期安葬啟事

啟者陳公諱萬興祖居安徽鳳陽縣人氏移居江蘇丹徒旅滬有年不幸於民國十一年十月初三日逝世靈柩暫厝江北會館已屆五年由吾儕同人籌資在青浦縣境黃渡地方購地先事工作現已工竣謹擇於本年閏二月念日由江北會館起柩念一日運往黃渡念二日安葬并訂於閏二月十五日下午由在滬同人到常玉清處討論一切世兄陳君世文僻處鄉隅未備訃啣誠恐遠道同志人等暨在滬諸父老兄弟未能週知者特登申新兩報敬謹奉告倘蒙戚誼寵錫賻儀厚承襄救即請到上海英租界北泥城橋大觀園常玉清處可也即希公鑒

發起人宋鳳鳴　邱錦雲　姚榮華　朱啟禎　李金標　薛洪茂　張鳳來　常玉清同啓

甲A1521

農林畜牧會緊要啟事

奇異安迪生電器公司自設營業部廣告

敬啓者。奇異安迪生公司與愼昌洋行業經議定。自本年四月一日起。兩方均可出售各種奇異老牌燈泡。現本公司於九江路六號（九江路四川路角安利房子五樓）另設營業部。并請嘉美高君爲營業部部長。傳耀誠君爲副部長。如蒙各電業同行電燈廠及用戶光顧。毋任歡迎。

奇異安迪生公司經理潘琪謹啓

CA158

鴻章紡織染廠門市部零布售特別大廉價

本廠所出各種線呢嗶嘰直貢呢花紗府綢漂布條子斜紋等久爲各界所稱許歷屆零布廉售顧客皆爭先恐後戶限爲穿茲爲脫售存貨起見特將各貨再行特別削碼廉售自本月初九日起以一月爲限藉答歷屆惠顧諸君之雅意本屆廉售各貨鮮艷美麗花樣繁多較前出品更加進步用國貨諸君幸勿交臂失之

營業時間上午八時半至下午五時半止

廠址麥根路五十三號

乙A1457

上海抛球場　蘇存德發兌　大補培天膏滋汁

此膏善能培補氣血平肝和胃潤肺養陰春令多服此膏可免肝升火旺脾胃不和口乾咽痛滑泄遺精諸症功難盡述每瓶實洋七角每打七元六角陰歷朔望陽歷一號十五號一律九扣○新增西藏馬寶專治各種文武痴癲瘋羊癇疾痰迷心竅哭笑怒罵等症服之皆能立奏奇效誠治癲癇痰迷無上妙品也○又秘製二十四製金柑專治肝胃氣痛奏效神速

電話中央九三六四

乙A1537

到杭州去

忘記了什麼？

食品數件。行李一一錯綜擺在廳房裏。只見一個老者。問他的兒子道。你統統預備了沒有。其子答道。吃的。着的。用的。我都帶着呢。老者道。吃的。着的。用的。你都帶着就完全了嗎。你再想想看。忘記了什麼。他的老母從傍邊笑道。吾媳你細心想想看。忘記了什麼。媳婦道。莫非是虎標藥品嗎。老母說道。呀。兒子趕快去買。虎標萬金油一打。虎標八卦丹二打。虎標頭痛粉四打。虎標清快水半打。帶了去。就是自己用不着還可以送送人。也是功德。下次不再忘記。你們年輕的人。總是這樣。有了這樣忘了那樣。他的兒子就遵命如數買了。帶著往杭州去了。

（正）

總發行　上海虎標永安堂　北四川路八十九號　電話（北）二七三六

總代理　上海林大森　法租界新開河

范錦春再啟

尚昨兩日報載王茂亭又以遠東運動場營業於員報告原文・登報披露一節・查錦春對於經付欵項・除十六年份以前之欵・業經在歷屆股東大會逐項詳細報告外・其十六年份股東大會以後所付各欵亦皆消滴歸公・無一絲董會淨實開支・不特司資天日・當亦爲董會諸君・及忠資愛護公司之各股東所深悉現在審查委員報告・對於賬略上・苟有未盡明瞭・有待詢問錦春之處・自應由審查委員詢問錦春・按照公司條例・無論任何股東・如有意見・應條陳於董事會核辦今王茂亭對於審查委員報告・既無意見陳述・竟然登報・直爲有意妨害公司營業信用・不第破壞錦春名譽已也・除錦春個人名譽部份・另行依法對付外・其涉及公司營業信用之處・尚望董會諸君・及忠資愛護公司之各股東・加以糾正・事關重大・錦春創業艱辛・得有今日慎毋爲挾持私見者所破壞・公司幸甚・錦春幸甚・

戊A797

范錦春為王茂亭事緊要聲明

查上年七月王茂亭在前上海地檢廳有控告錦春一案由地檢廳函致法公廨協傳經法公廨審理結果以錦春爲法租界居民按照條約與慣例如有人對於法租界居民控告應以法會審公廨爲受訴衙門未便在內地法院越控即經據理函復並令將如何受理越控情形函復法公廨核辦迄今半年有餘法公廨既未准地檢廳如何准予受理越控之函復王茂亭亦不依法在錦春住所之管轄衙門越訴自知無理取鬧不敢合法呈訴錦春之未便在地檢廳投審以及法公廨之據理函復既合於條約與慣例又不背以原就被之訴訟通則試問王茂亭之不在錦春住所之管轄衙門訴訟究竟根據何種法理曲直顯明無待置辦乃近日申新兩報王茂亭又有登載前次謂錦春延不到案及如何私了等詞不第顛倒事實抑且意圖損害錦春之名譽除另行依法對付外誠恐各股東及外界未明眞相合亟聲明伏乞公鑒

戊A724

王茂亭為范錦春事敬告遠東運動場諸位股東公鑒

敬啓者頃見申新兩報范君錦春（即回春）所登啓事是非曲直明眼人自能一目了然本無置辯價值惟關於鄙人前在地檢廳呈訴一節指爲越控尤爲強詞奪理查遠東運動場地址既在華界且經農商部註冊鄙人與范君雖同爲法租界居民但均係中華民國籍地檢廳既經依法受理鄙人焉得一案兩訴再向法公廨控告況鄙人既爲股東一份子所控范君各節純粹因公起見並無私意存乎其間至於兩次登報啓事內開明范君於十六年份限內開支訟費一項竟有五萬五千元之鉅外間頗有謠傳謂范君曾以此欵向鄙人私了訟案者故不能不一再向諸位股東聲明此欵並未私受分文亦未與聞其事更不能將審查委員所油印公布之審查報告原文登報披露以資證明今范君對於審查報告所指賬目無從查考之處概未明白宣布但以無一絲一毫浮冒開支之語含糊了事竟有五萬五千元之訟費亦竟有人承受可以由范君指出乎所可痛者以股東百餘萬血本之企業公司范君竟視爲個人私產任意開支今反以破壞公司營業信用之名加諸他人所幸審查委員諸公既將賬目查明於前諒必有澈底追究辦法於後鄙人願與諸位股東拭目俟之可也謹布區區伏希公鑒

戊A

元利藥行債權團對於朱瑞性　沈仲卿警告之駁覆

讀陰歷閏二月初十日報爾等所登辯白各節對於元利貨欵似並無詐欺等情事然而試問元利今年自開市以至停閉僅歷箇月有餘既云營業不振倘並無詐欺等之意思則所取貨物何以比較上年反超過數倍竟至二萬五千餘兩之巨即據此一點論可知爾等共同取貨時之存心已屬不堪問追至元利停閉以後債權團中會接有閏二月初六日爾所發之一信云經此虧累對於貨行不免損失殊無面目再見江東父老之慨等語當經債權團四出蹤尋人已杳如黃鶴家眷亦隨之避去試問此種口吻此種舉動謂非避匿而何而今忽以養痾滬濱爲言吾不知爾之責意起於何時何以初六日來信絕未提及抱病而初十日登報突然藉口養痾可知爾之養痾二字無非爲避匿之代名詞而已再進一步論爾之養痾即使真確不虛則爾當此停業之際亦應將養痾之地址明白宣告以絕人疑而反遮遮掩掩惟恐秘之不密則避匿之嫌百喙奚辭現在爾所負各行號貨欵已經債權團四十戶共同議決向法院提起訴訟爾果存心無他是非曲直儘可對簿於公庭無庸嘵嘵爭辯也如再無理取鬧不再登報辯正此佈

乙A

法租界中華義勇團招人告發冒充團員黃國安啟事

本團整飭風紀全體團員類皆潔身自愛爲地方服務乃有不法之徒黃國安又名承琪年二十歲江蘇川沙人膽敢私制服穿着在身在外招搖被本團司令部察覺將黃國安在神仙世界華德藏送捕房訊實拘留如各界有受黃國安之侵害致遭損失者於本月十號前到愛多亞路三十九號本團司令部告發即當併案起訴依法懲治以儆效尤而保本團名譽此佈

句容縣長杜湜德政

句容東陽鎮去年十月卅日遭股匪遍刼退時揚言再來市閉人逃之際幸得新任縣長杜公湜滋任重縣防而保民命躬親到鎮察看環境重山滲江蘆蕩最利股匪出沒恩准派隊駐紮東陽爲縣治西北要塞並諭公安分局長王君光煥暗聯龍潭防軍協助梁隊長李排長班長隊士巡哨搜山數月來縣防固而東陽安堵伊見縣長武庫淵源仁風普徧襲陽杜父兩陽杜母不僅東陽歡呼交頌也

東陽商會暨民衆公頌

1511

敬謝海軍總司令楊德政

謹啓者敝公司等所有自置木駁土艘去年三月供差到寗又於十月間輾轉至滬經此江風海浪大都破壞不堪茲蒙海軍楊總司令第二艦隊陳司令體恤商艱恩准全數發還敝公司等得以重理舊業且數百工友亦得恢復生計似此再造鴻恩萬家生佛敝公司等感激之餘無以爲報謹特登報端用伸謝悃

九江　不晉　明記　春記　輪駁公司經理湯竟鳴暨全體工友謹謝

乙A

中國國民黨中央執行委員會組織部通告

爲通告事查各省及等於省黨務指導委員業經中央常務委員會第一百二十四次會議審核通過并規定該員等登記及宣誓辦法各在案茲定於四月三日起至九日止凡在京及最近可來京之各黨務指導委員須攜帶黨證及二寸半身相片三張或親到本部特設登記處行登記手續十日齊集中央黨部大禮堂舉行宣誓典禮以便於四月十五日以前分赴各地工作希各查照

三月卅一日

戊A

中國國民黨中央執行委員會通告

茲經中央第一百二十四次常務會議決議委陳銘樞李濟深朱家驊徐景唐馮祝萬陳紹寬等爲廣東省黨務指導委員范其務馬超俊鄭國材黃秉勛潘良杜李文範李安定鄧世增林翼中等爲廣州特別市黨務指導委員黃紹雄伍廷颺黃華表白崇禧黃旭初蘇文麥煥章盤珠祁葉琪光甕等爲廣西省黨務指導委員劉岳峙李毓堯劉召彭國鈞張炯陳嘉任羅介夫王鳳喈張定等爲湖南省黨務指導委員張知本張難先石瑛習文德王紹佑孫鐵人方子樵邱鴻鈞等爲湖北省黨務指導委員李宗黃呂志伊等爲雲南省黨務指導委員（以下各省委員名單）

中華民國十七年三月三十一日

江蘇全省禁煙總局　上寶特區證照徵收管理處通告

案照本處因新開河原址不敷應用即日遷回總局照舊辦公所有上寶區域內售戶吸戶應一律速來民國路總局內本管理處請領照證特此通告勿再觀望自誤

主任錢六穎

乙A1435

前十八師師長蘇世安鑒

閣下前在信豐縣離職時曾發誓言定來南京將本師自去歲九月以來一切領發欵項數目切實清算迄今二月有餘未見前來近聞安居香港并發散傳單誣衊培芝吞沒代帶交五十二團七八月份餉尾及九月火食等項洋三萬餘元殊不知此項交欵收據現尚保存可爲鐵證并已呈報上峯備案現乘粹等均在南京專待閣下前來結算一切自閣師部已領未發之欵爲數不少若不速來切實清算何以自白勿徒匿不見面信口雌黃希圖委罪卸責實君子所不爲也望速命駕來寗爲盼

劉乘粹　陳培芝啟

甲A1333

江蘇水上省公安隊第一區公署諭

爲諭知事案據本區第三隊呈解私運海洛英金丹紅丸之第六七六七號汽車一輛到區查該車膽敢於三月廿九日下午五時半由租界裝載海洛英嗎啡紅丸至北新涇河邊私圖運往內地如此目無法紀貽害民衆實屬罪無可逭茲經查獲定必從嚴懲處以儆效尤仰該第六七六七號汽車主人於二日內自行投案并將製造販運海洛英金丹紅丸之主從各犯交案訊辦當可從輕處分逾期不到即作同犯論罪拿獲之汽車應即充公切切此諭

中華民國十七年四月三日

上海特別市市政府秘書處通告

市長秘書長會客時間現改定每星期一・三・四・六下午三時起至四時止其餘時間須核閱公文或出席會議不暇接待賓客來賓如有特別要事洽不能依照規定時間者請先以書信接洽或電話約定否則恕不接見

濬浦總局第一七五號布告

本局現擬將楊樹浦新近塡高之三角地分段定期出租充較小航業及工業之用危險品物不得儲存於其上該地有定海路楊樹浦路其間有運河可供運貨船及小駁船起卸貨物之需欲悉詳細情形請來局與鄙人面洽可也此佈

民國十七年四月二日

代理總工程師查利啟

乙A1478

上川交通公司客車加班通告

近來日暑漸長清明節將屆乘客日見擁擠敝公司自本月二日（即陰歷閏二月十二日）起提早加班如下特此通告

上海站頭班上午七點鐘　末班下午五點半鐘

川沙站頭班上午六點半　末班下午四點半

慶寗寺站頭班上午八點鐘　末班下午六點鐘

甲A1445

朱紹文為長子蘭嘉成婚通告

茲借內子攜小兒蘭嘉與黃女淑雲到杭於四月四日結婚於西湖之上 時事艱難敬省禮節以成禮 敬告親朋

萬國儲蓄會總行通告松江儲戶

大通告以後凡初次新入或已先入會各儲戶均請向端木家鴻君接洽繳款切勿再將儲款交莫伯揚君接收以免貽誤特此通告 維新 公鑒

啟者本會在松地設有兩處分會一在西大街由莫伯揚君經理一在[illegible]本月起將兩處分會合併[illegible]端木家鴻君經理莫伯揚君經理名義取消以後事責任自此[illegible] 西曆一九二八年四月三號啟 DA158

老元記退保聲明

啟者本號營業有年從先東徐少卿先生去世以後營業至今惟先東在日以本號名義為諸親友在外擔保各事自登報日起一概取消恐未週知特登報聲明維希公鑒 老元記煤油號啟 ZA1530

上海南京路唯一大綢肆

老九章

新闢 外埠同業批發部 外埠顧客郵售部

詳細章程 另行宣布

預告

西藏路一品香內

桃花宮

(東方第一藝術化的舞場)

今日開幕

凡歐美各國繁盛之市區，莫不有陳設精美之跳舞場，以供大商巨賈公餘之游宴，蓋舞雖小藝，實足助勞苦終日之休養也，上海為我國最繁盛之市區，雖亦有大華卡爾登等舞場，特多為西人所設，為西商游娛之場所，其習尚規例，諸多拘束，而最近我華人自設之舞場，或以地位狹小，不能暢舞，或以籌備倉卒，陳設簡陋，致使往游仕女，不能盡得舒懷怡情之樂，同人有鑒於此，特與創辦舞場最早之一品香主人會商，就其內部，集資闢桃花宮，經一月餘之考察，二月餘之籌備，佈置陳設，始竣全工，現定四月二日正式開幕，所有特色，露佈如下，

十全 十美

裝璜美 舞女美 地板美 音樂美 燈光美 食品美 坐位美

全夜營業

清血解毒

海波藥

花柳梅毒內攻則骨節疼痛外發則下體潰爛痛苦難熬惟服海波藥清其血液除其毒根包可計日而愈也

(每瓶二元每打廿元)

上海五洲大藥房發行 各埠藥房均有分售

蔣馮兩總司令將在徐晤面(見要聞)晉奉軍激戰戰線長二千里(見專電)中美寗案全文之公布及美政府表示(見本埠一及路透電)公共租界華董問題交涉之經過(見本埠)

本館要電

▲簡任內政部各職員

▲明令旌䘏胡笠僧

⊙國府會議紀要

【南京】四月三日國府開第五十二次會議、出席委員李烈鈞白雲梯張人傑于右任丁惟汾蔡元培經亨頤宋淵源黃郛王伯羣鈕永建孔祥熙何應欽、主席蔡元培、列席薛篤弼徐元誥、馮玉祥代表熊斌、閻錫山代表劉樸忱、(甲)報告事項、㈠李濟深電告、三月三十日就國民革命軍參謀總長職、㈡胡漢民孫科伍朝樞由披里來電、報告與土耳其政府接洽、彼極願與我國結好、派公使駐寗等語、㈢閻錫山東電報告、奉任命為山西省政府委員、並指定為主席、謹於四月一日就職、㈣閻西成宥電、報告奉改任為第九路總指揮、遵於本日啟用印章、(乙)討論事項、㈠中央執委會咨請令飭各省政府、對於各該省指導委員、應負切實保障之責、不得危害或侵及其身體上之權限、決議通令各省政府、一體遵照、㈡決議簡任孟廣澎張秀升牟誠修雷嘯岑署內政部參事、許世濬署內政部秘書長、胡毓成署內政部民政司長、馮配署內政部土地司長、樊象離署內政部警務司長、陳方之署內政部衛生司長、㈢決議外交部條約委員會修正規則、准予備案、㈣決議明令解釋第九十九次中央政治會議、關於黨人自動懲治土豪劣紳事犯、在十六年四月十五日以前免究之決議案、係以辦土豪劣紳、曾有自動行為之黨員為限、土豪劣紳及其他反動分子、不得援引、㈤決議通過國民政府秘書處組織條例、㈥決議明令旌䘏胡笠僧、㈦決議軍委會所呈國民革命軍連坐法、准予備案、(三日下午八鐘)

家庭用書

婦女寶鑑	一冊	三元六角
科學的家庭	一冊	三角
家政淺說	一冊	一角
育兒一斑	一冊	四角
園藝一斑	一冊	一角半
烹飪一斑	一冊	二角
家庭食譜	四編	[illegible]
素食譜	一冊	[illegible]

中華書局發行 (A60)

⊙建設委員會常會

【南京】建設委員會三日下午五時開第五次常務會議、到張人傑孔祥熙李濟深薛篤弼王徵蕘楚傖黃郛陳立夫蔡元培、及李石曾代表修駿、魏道明代表蕭文熙、閻錫山代表劉樸忱等、張主席、討論事項、㈠林業學士陳植函陳、設立林業機關意見、陳榮等函請早日成立中央林務局、郭兆興等呈請設立全國林務局、合併討論案、決議俟組織林業專門委員會後、再行核辦、㈡中華礦學社范柏勛等、呈請將一切鐵礦收歸國有、又劉眉芝呈請開拓皖烈山煤礦計劃、合併討論案、決議交農礦部調查辦理、㈢賀康呈請整理全國蠶桑辦法、又擬具籌設長利蠶桑檢查所辦法案、㈣浙蠶桑職業學校長倪紹雯電請、廣羅專門人才、發揮蠶絲計劃案、決議併交蠶絲專任委員審查、(七時散會)(三日)

⊙國府各部近訊

【南京】農礦部對財部所交漢冶萍煤礦及江蘇西北之礦產、將派專門人員、前往調查、

咳不能暢 痰不能吐 喻不能停 喘不能安

速服 痰敵 藥片

痰乃立見鬆動 咳嗆頓止 氣喘遂平

大瓶二元 內裝一百 一廿片 小瓶一元 內裝四十 八片

上海四馬路 中西大藥房發行 國內外各大藥房均有出售

【南京】內部以平倉巷房屋窄隘、不敷辦公、將於二三日內暫遷移馬台街劉宅、

【南京】國府勞工局已移交工商部接收、所欠發之經費二千二百餘元、奉國府核准、由財政部在欠發本府經費項下如數撥給、

【南京】內政部三日晨開部務會議、討論部務進行事宜、并決定每星期二四六會議一次、(三日下午八鐘)

⊙晉奉兩軍三路激戰

▲戰綫延長二千餘里

【太原】晉軍中路一帶、自二十八夜起、奉方以五六師兵力全行總攻擊、昨激戰終日、未少息、晉方初依險防守、後出重兵突擊、頗獲勝利、計俘奉官兵五六百名、槍數百支、同時鐵角嶺方面、亦發生激戰、據俘虜士兵言、二十八日乃奉方預定總攻之期、就目前形勢觀察、奉仍主先以全力對晉、(三十日)

【南京】太原電、此間自一日起東北中三路戰線、延長二千餘里、均有激戰、東路井陘平岳方面、敵以九師以上兵力、砲擊至萬餘發、我以重砲猛力反擊、砲火之烈、前所未有、五路龍泉關、有六師以上、兵力極厚、繁峙台懷等處、敵亦有六師以上兵力、渾源應縣雁門朔縣一帶、敵步騎約十一師左右、利用猛烈砲火、掩護大隊仰攻、前仆後繼、傷亡極重、王西北河曲神池方面、同時發生激戰、採報截止現在、全軍調前線總攻、已在三十師以上、(三日下午八鐘)

⊙蔣催政訓主任赴徐

【南京】蔣介石電第一軍第九軍第十軍第四軍第二十七軍第七軍第二十六軍第三十七軍政訓處主任云、北伐開始、政治工作、甚關重要、所有該軍政訓處主任、應於本月四日以前到徐、參加政治工作會議為要、三十七軍政訓處主任吳醒亞、四日早車赴徐、

⊙一縱隊設計委員會

【南京】第一縱隊設計委員會、假定交通第四學校辦公、三日早八時、即在該校開三次常會、出席委員李範一陳立夫蔣可宗黃在璣方子樵等、陳立夫主席、討論政治訓練方法及衛生計劃、通過組織條例十四條、關於交通衛生事項、由李範一蔣可宗派員趕赴前方辦理、並徵集前方對於交通衛生意見、並定經費每月四千元、(三日下午十二鐘)

⊙李濟深之談話

【南京】李濟深語記者、㈠北伐正在激進、後方需人主持、故返粵須稍遲時日、㈡李德鄰赴漢、將抽調兩湖部隊加入京漢路、以期早日完成北伐、㈢粵省共匪、業已肅清、惟甫經變亂、元氣損傷、故亟須與人休養生息、從事建設、㈣前外間傳鄙人將與港接洽如何事項、全係奸人造謠、絕非事實、(三日)

補腦珍品

樹皮丸

健腦強筋 固精補腎 增加智慧 添記憶力 健脾開胃 通便潤腸

每瓶一元 每打十元

總店四馬路 分店大鐵橋

上海五洲大藥房發行 (各埠各大藥房均有出售)

百齡機

普治下列各病

面黃肌瘦 飯量不佳 大便閉結 產後血虛 夢遺滑精 腰痠背痛

以上諸病 服百齡機 奇效立見 一試即知

大瓶二元小瓶一元各大藥房均有出售

上海愛多亞路 九福公司發行

起死回生

功德水

普救時疫 立刻見效

此水用上等原料製成，絕無霸烈之品！凡「霍亂」「抽筋」，及一切危急時疫，服此水後，立見功效！可以直接挽救性命，造無上之陰德；慈善家購備施送，家庭之中，尤宜常備，以保太平，利己救人，兩得其益，夏令將近，購請從速，每瓶一角，每打一元。

上海中西藥房發行 各省分行及國內外各大藥房分售

尚有評前廣告轉入第二張 閱者注意

女青年月報

一萬運動

(內容)介紹世界思潮學術重社會家庭人生實際問題插畫豐富文字優美(期限)自四月一日至六月一日(辦法)(一)訂購全年一份減售八角、(二)推銷一份可得佣金二角(三)各地女青年會推銷份數多者另有貴重獎品(發行處)上海圓明園路十九號女青年協會編輯部及各大書局(樣本)函索樣本附郵票五分 A1501

外埠 欲購 樂音最宏大 機件最靈活 漆色最漂亮 式樣最新穎 留聲唱機者鑒

本廠自運各國名廠機件重金聘請專門技師督造各式新穎美術唱機優倫無比早已行銷本外埠 厚荷 贊美 現見於處茲美術猛進互相競爭時代更以本廠向抱 薄利多賣主義 故門市 批發 定價更進為克己外埠訂購尤為公道 但求於暢銷 不計本利希望惠顧者 滿意 贊揚 為自樂特認定 如意商標 以誌區別如蒙各界惠臨賜購竭誠歡迎 備有唱機 樣本 函索即寄

快樂製造廠 閘北虬江路王家閣忠義坊五三至五五號 A乙4751

光施公司……綢緞部新到最新出品

法國與衆特異之

金銀閃色紗—五彩綉花空葱綢

光艷奪目精美無倫幅面五十寸最合裁 舞衣 旗袍 長馬甲 每件用料二尺八寸至三尺即可敷用洵足稱最合時最特別最省料之紗綢請閨閣名媛惠臨參觀方知 價廉物美 之實在價值也

A乙1240

上海謙益印刷所總店遷移啟事

啟本店創設英租界[illegible]十七年[illegible]主顧[illegible]業於夏曆閏二月十五日將總店遷至山東路一九九號與支店合併為一[illegible]新式印機[illegible]電話中央八四〇一號 [illegible]

交通開記大旅社啟事

本社於本年陰歷三月二十四日[illegible]現已一併[illegible]式樣具中西大[illegible]營業起見價目格外從廉如蒙[illegible]遠近嘉賓惠臨本社特別歡迎 本旅社經理劉常仙啓 地址法大馬路

THE NEW WORLD
By I. Bowman

戰後新世界

四開本一冊 金字硬布面 六百四十頁 道林紙精印

定價四元（郵費一角半）

特價二元八角 陽曆六月底截止

張其昀 竺可楨等 譯校

本書著者美國鮑曼博士，爲地學界老宿，曾參與巴黎和會，被舉爲釐定疆界委員長。此書凡二十餘萬言，於民國十年出版，至十三年復加增補。本書宗旨所以論述世界各國之地位與各種條約之因果關係，大抵以政治地理爲中心，以自然地理爲背景，又以經濟地理言語地理人種地理宗教地理等之最新事實爲其佐證。至其眼光之遠大，思想之新穎，選材之精詳，圖表之豐富，實爲現代學術界之偉大成就。法國地學家白菱漢論此書有云：數年以來，此書在政治地理學上有領袖羣倫之氣概，莫能與之抗衡者。國內之欲明瞭最近地理學上新學說及世界最近大勢者，不可不讀。

商務印書館出版

治國史者必讀

聚珍倣宋版印

資治通鑑

賽宋紙一百冊 定價三十六元
□特價二十元（郵費八角）

資治通鑑，爲國史第一偉著，治國史者必讀之書。惟坊間無大字善本，舊刻精印，不惟難得，抑且價昂，學者苦之。本局特用聚珍仿宋版精印，大字二號、小字三號長體，極醒目。

續資治通鑑 附明紀

賽宋紙八十八冊 定價卅二元
□特價十八元（郵費七角）

續資治通鑑，以畢沅著爲最佳，惟刻本甚少，明紀僅一刻本，且甚簡陋。本局精校刊行，版式字體與資治通鑑一律，尤爲完璧。

讀通鑑論 附宋論

賽宋紙十八冊 定價六元
□特價三元五角（郵費角半）

王夫之「讀通鑑論」「宋論」識見卓絕，論斷精切，爲讀通鑑者必需之參考書。本局根據船山遺書本，用聚珍仿宋版精印，三號字，極醒目。

各書均印書根字

中華書局發行 （戊36）

清明 半價

清明到了，學校都放假，正是課外讀書的好機會；就是旅行，也應當攜帶幾本書以當侶伴。本局不惜犧牲，特售半價，以供諸君之需求，幸各注意。

半價辦法

一、半價期限至四月九日止外埠寬限二十天
一、凡本局出版書籍無論實價定價在此期間一律售半價
一、凡在半價期內預定本局出版定期刊物者一律再照平時八折
一、凡本局寄售書報文具照平時售價再打九折
一、外埠函購照碼加寄費一成如願掛號每件再加五分

泰東圖書局

新評論半月刊

批評家要到海底去撈珊瑚，不可在海面捉浪花。讀了就可以領會到上面這句話的雋永的意味。

第八期出版 贈送試閱 函索即寄

紀念中山先生逝世三週年紀念我們應有的努力……乃器
孫中山先生……其惠
馬振華的自殺……乃器
黨國的新命脈……乃器
（八）是以一黨革命，並不是以一黨專政
（九）國民革命的特質
民衆一年來對於國民革命觀念的變遷……健廬

價目 每期銀四分，外埠加寄費一分。半年十二冊連寄費銀五角，全年一元。學生十足收用，郵票一律作十足。工人兵士另有優待辦法。

發行者 上海霞飛路二四號新評論社

代售處 本埠 商務印書館 中華書局 新月書店 各大書店（乘代定） 外埠 杭州 南京中央書局 南昌太平洋書店 廣州民智書局 汕頭新民書店 開封文化書局

江蘇訓政人員養成所第二次招生

（一）報名日期 自三月二十日至四月十五日止（遠道不便准通訊報名）（二）考期 四月二十日起 （三）報名地點 南京玄武湖本所及八府塘地方法庭 函索附郵票一分即寄 ZA721

春申大學函授部招生 八週紀念

政藝成科 速成科一年畢業 法科文科 插班二三四年級 函授各科 函授面名 本科法譯商文各院畢業給以學士，直接歐美大學博士院。校址在上海新閘路西宋家弄附郵十五分 法學博士馬景行啓 甲A2138

錢江公學聘請張爾梅醫士爲校醫并介紹啟事

張爾梅先生爲名醫曹滄洲之門人，悉心研究十餘年，醫理精深，經驗宏富，病者一經先生診治，無不立見奇效。本校開辦有年，學額日多，爲注重公衆衛生起見，特敦聘先生爲本校校醫，辦理全校衛生事宜，凡屬本校學生一律免費診察，用特公佈。再先生精研岐黃，學識深邃，切脈辨症，迥異時流，本校長知之有素，用敢介紹，俾患病之家知所問津。

張爾梅醫士分設北診所啟事

先生現擔任錢江公學校醫，茲於閏二月二十日（即四月十日）起，在本校內設北診所，規定每日下午三時至五時爲北診所門診時間。南診所仍在西門外法租界，門診上午九時至十二時。[illegible] ZA1451

工部局試驗室證明姚爾昌醫博士根治白濁

鄙人壯時不慎，染得白濁，十餘年來遍醫無效，去冬得姚爾昌醫博士施以新法，淋菌絕跡，白濁斷根，感德特登報表揚。○姚醫師爲美國醫學博士，對於白濁各症尤能切實保證斷根。○診所四川路轉角○診時上午十一時至下午六時 ZA2420

龐京周醫師啟事

啟者鄙人素體羸弱，入春以來因足疾未愈，時疫醫院開幕在即，[illegible] 特此聲明。 ZA755

昭和海運公司啟事

鄙人現就昭和海運公司經理之職，於陽曆四月一日接辦，所有前經理人經手一切事務，概與鄙人無涉。[illegible] ZA786

張楨泰啟事

本公司總經理張楨泰先生四月一日因事辭職，所有本公司銀錢各事務均歸本公司接管。[illegible] ZA784

懸賞緝拿王澄清

王澄清，浙江吳興縣人，年三十三歲，爲名家管理房產，串同他人私自將房產典押，不能交出。如有知其下落密報者，賞洋二百元；能拿獲送案者，賞洋四百元。[illegible]

東陸測繪建築公司

本公司組合中西專門人材，承辦房屋經租界測繪地產及一切建築工程，經理莊儉齋、楊志邦，總工程師任堯三。[illegible] 電話中央一一八○ ZA75

乾坤理髮所通告

本所爲世界理髮師之冠，並聘請新到特等技師，不惜工本，精益求精，以迎顧客。[illegible]

新開正大昌華洋雜貨抄莊

本號開設本埠 [illegible] 各種華洋雜貨，貨色新穎，價格低廉，[illegible] 月伊始，八各洋 ZA1492

上海電報局自四月一日起收發重慶雲南貴陽三處電報通告

本局自四月一日起照常收受重慶雲南貴陽三處各等電報，轉由無綫電台拍發，並照常價目收費，特此通告。 ZA774

加里肥料

肥料爲種植所必需，加里肥料乃肥料三要素之一，全世界唯德國出產，功能使植物發育暢茂，收成豐稔，且能助他種肥料之不足，故世界各國農業向德國採辦此種加里肥料者，年達數百萬噸。本行獨家經理德國加里肥料聯合公司各種肥料，如硫酸加里、綠化加里等，歷有年所，近因向本行採貨者紛至沓來，故特另闢肥料部，備各地殷實商號願經售或另批者請駕臨或函接洽，不勝歡迎。

廣東路十六號德商咪地洋行肥料部啓 （電話）中央六○四五八至六○四六○號 上海 CA160

上海西門康德堂藥號 閏二月十四日開幕

上海閘北寶山路資德堂參燕藥號

本堂閏二月初九日正式開幕，發售道地藥材，湯劑飲片，丸散膏丹，花露藥酒，官燕銀耳，暹羅洋參，高麗人參，花名繁多，不及細載。丁卯冬季杜煎之諸品仙膠，須待三年陳足方可發售。至膠另向特杭省採辦，各種德購全備，如蒙惠顧，極誠歡迎。醫方應用諸 A乙1225

本號偏市民衞生起見，特建石庫門面，創設門市，發兌吉林人參、關東鹿茸、四川銀耳、上路玉桂、各種道地官料藥材，杜煎虎鹿諸膠，修合丸散膏丹，遵古法製種子，露沙各種花露，京方茄皮各種藥酒，存心濟世，不圖近利，茲值新張，格外從廉，以廣招徠，凡蒙賜顧，無任歡迎。本號謹白 甲A1899

高等汽車出讓

茲有英國手工製造全球馳名之來路車身，全行車間任人參觀，如有識貨同志欲買者，請投函申報第二一四號信箱，以便接洽。價目標準約在一萬兩以上，特先聲明，俾使買者得有成竹。出讓原因，實以同樣者共有三部，故願讓去一部，至該車之優點，來買者當然內家，毋待部人讚揚也。羅而司勞亥司汽車一部出讓，該車現尚跑馬廳對面龍飛車行 但 ZA80

杭州風景最優住宅地出讓

一、地點 坐落城隍山之西北面，各有出入之門，東鄰公安局，尤爲謹慎。
一、內容 面積二十餘畝，能建住宅四五處，均有天然界限，可分可合。地上遍植梅李桑竹，奇花珍樹，以及中外著名之水蜜桃等。
一、風景 登高而望，東顧全城，盡收眼底，秀麗而兼幽靜，可稱杭城住宅之第一。四面交通極便，眞有城市山林之雅。
一、交通 冬暖夏涼，湖山南達四宜亭，西出花牌樓，交通便利。
一、價格 五，接洽已就近杭州四直。
一、看地 須先一日函約領看，或電話預約（電話一二三四）分讓合購均可，價格外克己。或就近向上海申報館張寄涯接洽亦可，其他尚有清波門荷花池頭岳王廟附近等處沿湖沿馬路風景優美之基地出讓。 乙A1549

招商局江新快輪准陽曆四月十四日（夏歷閏二月十四日）晚開赴長江各埠 本輪賬房謹啓 乙A1549

招商局新康快輪准於本月十五日即禮拜四晚開往煙台天津 本輪賬房啓 甲A1512

德和祥南都丸准閏月十四日開往海州大浦

船泊南市大通碼頭，搭客裝貨請駕臨十六舖泉漳會館弄敝行接洽可也。電話南市二一二六五 ZA1544

悅來公司上運丸准於閏月十五日直放海州大浦 A三1478

昌興公司坎拿大皇后號

三萬三千噸，現定本月七日（星期六）即陰歷閏二月十七禮拜六由滬直放香港兼往小呂宋。本輪客位寬敞，速率甚快，行駛平穩，絕無暈浪之苦，兩天內可達香港，船內侍役招待週到，如蒙賜顧，駕臨外灘四號廣東路轉角敝公司客票間接洽可也（星期六星期日照常辦公）。電話中央五五八一 昌興公司謹啓 ZA1264

上海惠利銀公司定期還本有獎儲蓄通告

第十二次有獎儲蓄券定於陽曆四月五號即陰歷閏二月十五日准期開獎

有獎儲蓄部啓

龍章機器造紙有限公司股東年會廣告

本公司訂於舊歷閏二月二十七日午後二點鐘開股東年會，宣布帳略，及定期分派股息等事，屆期務請各股東駕臨法租界新永安街本公司集議爲盼，特此廣告。 甲A1713

大豐鹽墾公司股東常會通告

本公司訂夏曆三月十五日下午二時就上海九江路二十二號大生滬事務所開股東常會，屆期務乞惠臨與議，一切是幸。 A1506

通海墾牧公司股東常會通告

本公司訂夏曆三月十三日午後二時就上海九江路廿二號大生滬事務所開股東常會，屆期務乞惠臨與議，一切是幸。 ZA1507

蘇省江北長途汽車股份有限公司召集股東會通告

敬啟者，本公司於三月三日夜間車廠忽發炎，如車輛被燬，停業旬日，設法整理，始於三月十三日勉强復業，公司損失甚鉅，而營業方面頗受影響，亟應招集股東會議協商辦法，茲經本會議決訂於四月二十九日（陰曆三月初十日）下午二時在本公司開股東會，除逕函外，並登報公告，屆時務請諸股東到埸與議，如因事故不能親到，應請於本公司股東中委託代表，並函致本公司註明代表姓名，加蓋印章，以便招待，此佈。 董事會謹啓 ZA5051

蕪湖裕中紡織公司召集股東常會通告

啟者，本公司上年因時局關係延未開會，茲定於四月二十日即夏曆三月初一日午後兩句鐘假上海北京路一百號鹽業銀行五樓本公司事務所召開第八次股東常會，並改選董事監察。錦里振華堂內（洋布公所）各股東於會期前兩日携帶股據至本公司董事會領取入場券，以憑到會，如因事不克親到，請照章委託本會股東代表出席，特此通告。裕中公司董事會謹啟 ZA1539

中國三興煙草股份有限公司舉行股東年會通告

本公司定於夏曆三月初三日即禮拜日下午二時在榆林路二十三號本公司舉行股東年會，除專函奉聞外，特此通告。 董事會謹啓 戊A758

胡上將軍笠生三週紀念大會

逕啓者，本年陽曆四月十號爲胡上將軍笠生三週之期，本處於是日在河南路馬店開紀念大會，凡屬親友，如有軍笠生三週紀念詞誄文聯祭品等，先期寄交駐馬店政治部本處，或逕寄南路軍官佐追悼會籌備處。另有陣亡將士及兵士病故追悼會籌備處啟 甲A1311

揚州僧衆啓建水陸追悼陣亡將士

茲爲近年兵事，陣亡將士及被災身死人民，仰祈三寶慈光，普加拯拔，由江都各叢林僧衆發起，假於興教寺啟建水陸大齋，自夏曆閏二月十五日開壇，二十一日圓滿。海內緇素，贊歎隨喜，指而導之，幸甚。 ZA1475

鄞西桃源戴氏重修宗譜

吾族宗譜自前清光緒丙午年續修，迄今念餘年，派行支分，散居各處，凡子姓徙居異地或省外者，自登報日起，即將各人名號生卒年歲、配子女婚嫁及台銜等項詳細開寄，或函寄鄞西黃古林戴氏明毅小學（上海通訊處南京路仁德里恒安紗號戴仁安）。宗長茂欽同啓 ZA1546

上海張氏修譜啓

吾族始遷祖爲宋相文忠公，諱商英之孫也。宋末由浙遷滬，爲一世鐵山公。清雍正間十四世叔祖天鄉公輯譜，今距二百餘年，兩次遷徙，世系之前，生卒年月葬地子女婚嫁，以及命職，不明者多。今公議重修，公族譜，委託各支譜長，各公後裔能同宗一字之後，其公在日本支及... 現住山東... 詳細開明，寄上海鐵... 張氏族譜修譜處謹訂 ZA1527

大連山東同鄉會爲難民募捐啟事

敬啟者，天禍山東，頻年浩劫，如莒臨沂水等縣，野無青草，饑餓載道，因而數縣難民，背井離鄉，遠投東三省以謀生活，道經大連，已達八十萬人，或資助車票，或收容食宿。其所過城鎮，以至大連，日擊心傷，竊念已往，而前途尚有千里之遙，老弱婦女，困於泥途之中。天氣既寒，則施以棉衣；飢餓則給以食，俾得以生。敝會承乏，兼以乳臭孩提，匍匐於途，奔走已數千里，生還者百不得一。本會以此慘狀，不得不呼籲於四方仁人各界善士大發慈悲，宏施周助，俾此災黎得慶更生，則功德無量矣。收款處本會，各界善士，請照匯寄爲荷。 A1290

尚賢堂婦孺醫院募捐啓事

本院由尚賢堂董事會委託組織，茲定於陽曆四月一日起至二十日止，爲募集經費之期，辦法如下：（一）每年捐助或募集二百元以上者，爲本院醫董；（二）捐助五十元以上者爲本院贊助人；（三）捐助十元以上者爲本院會員。望熱心公益諸君子慨解義囊，成斯盛舉，不勝感禱。收款處：本院（南京路） 信通利路 ZA1210

嚴仲和 周君常 李中莆 徐乃禮 嚴叔和 王竹屏 謝姚稚蓮 郭周素君 戚鴻勛 葛成慧同啓

上海中國濟公慈業會籌勸粵魯協賑事務所乞賑通告第二號

粵魯災劫，本會發起協賑，設所分科辦事，並經登報勸募。荷承蔡院長、王一亭、朱子橋、黃涵之諸君子慨解義囊，如荷捐助，請交本埠中國通商銀行、或南市福康錢莊代收，或逕交法租界辣斐德路冠華里本慈業會收，俾便彙解災區，並登報鳴謝。至本所收款，除分撥外，公推蔣伯器、王一亭、朱旣醒主持，以昭大信。

王如心 朱旣醒 劉允康 劉予醒 蔣伯器 張嘯林 錢新之 杜月笙 屈文六 王一亭 黃涵之 方椒伯 章一山 天台山農 陳演九 陳安伯 張秉庵 梅建棠 潘蘭生 金達三 等謹啓 戊A805

上海時疫醫院急救敬謝

基本董事黃菊貞君經募黃康記君慨助建築院屋經費洋一百元，又經募王小妹君、陳阿狗君、陳小妹、陳小弟弟各特助病床一隻，除將病床二隻院長陳川峨君、陳溥冠君、陳福娥君、黃炳鈞君、王曉籟、葉山濤醫務董事龐京周、顧全啟 [illegible] 院址上海北西藏路卅號 洋房 特登報鳴謝以揚仁風。

松江孤貧兒院敬謝各大善士

瞿凝道善士春夏常捐洋五十元，夫人善士特捐洋五十元。姚敦仁堂善士特捐洋二十元，高望三君特捐洋十元。威智川君特捐洋五元。錢伯虞君、孫蔚君特捐洋一元。協和典當善士特捐洋三元。黃志堅君經募陳錫三君特捐洋二十元，夏耕樵君特捐洋二元。總募善士特捐洋十元，朱恒甫君、威智川君經募。

董事長 張省三 汪明甫 監院步惠廉 總務吳少棠 全謝

司徒氏鑒 有要事面談請示地址爲要 朱白

康腦脫路福康里301號房客張得寶鑒
啓者查正月廿七日承向敝處租定前項房屋當係聲稱在電車公司職業者未有人居住而本月份應繳租金已逾半月曾於月之初三日具函通知嗣經郵局報稱該電車公司無此人原函退回令人莫解茲爲收租時接洽無從殊欠情理爲此特登申新兩報盼將應繳租金速送前來以省手續而重租務請以陽月二十以前爲限倘逾期不理者敝處惟有報告該管捕房派捕開門收回房屋同時拍賣所有物件以償所欠租金及損失諸費倘不足者仍須論繳幸勿自悞特此佈聞 泰山公司誠記經租處啓 乙A1543

福華綢莊杜冠洲君鑒
去年抵押敝處志大洋行箱號3575毛葛一箱計十疋過期已久日屢催贖均置若罔聞茲作最後通告再寬限一星期如過期不贖准將上開之貨送交嗹一行拍賣備款不足仍須向原人追償勿謂言之不預也 (343) 乙A1419 754 戊A

陳霆銳律師代表良友印刷公司駁奚亞夫律師代表森昌公司僞保作廢啓事
茲據當事人良友印刷公司稱敝公司前曾與三民眼鏡公司訂立租屋合同由森昌水木兩作担保簽字蓋章爲憑並經敝公司派人一再前往詢問證實當經明白承認今三民眼鏡公司積欠敝處房租數月屢催不付往向森昌索取自屬正當辦法乃森昌僞圖賴起見竟不顧惜信用通函及登報否認其用心奸險不言而喻除請貴律師復函警告外懇將前後事實公佈報端並爲聲明後等語前來合行代表登報聲明此啓 乙A1548

譚辛震律師代表程舒氏啓事
據當事人程舒氏稱關於樹興里金源里房屋一則事實不符查管理失當涉訟一案正在上訴進行中又該樹興里金源里房客房租按月照常收租保管原黨具在並未停止效力等情委代查案登報駁覆前來交由同昌布號收受該同昌應違論貴責恐未週知特此通告 事務所白克路大通里 乙A1510

湯有爲律師代表蔣興記受騙聲明
茲據當事人蔣興記聲稱伊於本月初十十一兩天被猾波人徐姓等串同以承買房子爲由騙至秘密房屋寫立憑據強令賭竟做三四萬元之巨大輸贏結果被騙去洋一百十元並有押賭字據一紙被徐姓取去除被騙之洋另行追究外深恐該騙犯等再謀損害等情爲特委託本律師依法聲明前來據此嗣後如有發現蔣興記未蓋圖章僅寫十字之字據一概作僞廢紙相應代表登報聲明仰希 公鑒 事務所海寗路天保里十二號 民國十七年四月三日 乙A1519

李祖虞 江容 律師代表莫清珍即楊莫氏聲明養贍債權通告
案奉上海地方法院本年三月二十四日執行命令內開莫清珍與楊德厚別居涉訟一案和解內載楊德厚每月應貼給莫清珍生活費六十元並應指定房租由莫清珍收取茲由本院查得楊德厚所有胡家木橋太平橋公興號陳錫堂所租十六十七兩號市房兩幢每月租金四十八元又羅椿發所租二十一號市房一幢每月租金十二元由該債權人按月分向收租此令等因奉此除通知租戶照辦外本律師特代表莫清珍聲明在上開房產上有養贍債權無論何人不得侵害否則即應認爲詐害債權之行爲應予撤消恐未週知特此通告 事務所北京路九十六號 電話中央五五五五 乙A807

范剛律師代表天昌祥綢緞洋貨號清理賬目通告
本律師茲受任天昌祥號之委託清理該號賬目爲特登報通告各債權人務於登報日起十四天內開具細賬至仁記路三十五號三樓敝事務所以憑登記清理逾期概作無效人欠之款亦限於十四天內照數付至敝處否則依法訴追特此通告 中華民國十七年三月卅一日 電話中央四〇七七號 乙A1415

張嘉惠 楊潔知 律師代表德潤園浴室股東潘順卿 張慶記 阮家務 啓事
茲據德潤園浴室股東張慶記潘順卿阮家務等稱該浴室內之生財裝修電燈自來水等現已出盤與方鱗文爲業在未盤以前所有該浴室債權仍歸前股東享受所有債務蓋有德潤園公記圖章者概歸前股東負責理楚自盤之後該浴室或盈或虧以及債權債務均歸方鱗文負責與前股東無涉等語合行據情代表登報聲明以便週知此啓 事務所北京路六十四號 電話中三八一五 乙A1493

董俞律師代表程敬記催告沈幼記並聲明抵押權
茲據敝當事人程敬記聲稱沈幼記前於民國十五年三月二日將海門縣茅家鎮東市宅一所連同基地三十餘畝及全部傢具向敝當事人抵押規銀三萬五千兩言明兩年爲期憑債權人變賣或執管立有契據本年二月業已到期一再催贖置之不理委託本律師嚴重催告前來限沈幼記於三日內備款向本律師事務所取贖逾限即當依據原約處分幸勿延遲自悞再上述地產傢俱業經沈幼記全部抵押於敝當事人在未經贖回以前沈幼記無權重行抵押或變賣應請各界注意免滋糾紛合併聲明即希公鑒 總事務所福州路九號五樓分事務所霞飛路霞飛坊 電話三二八三七

王傳壁律師代表元利藥行清理通告
茲據南市元利藥行主朱瑞性君聲稱本行現因營業不振無法維持祇得宣告停業以資清理等情前來合代登報通告務希該行各債權人於十四天內將所有債權連同憑證送交本事務所登記各債務人亦須於上開期內將所欠該行債務送交本律師事務所聽候收據幸勿遲誤特此通告 事務所北京路一百號鹽業銀行三樓 電話中央九六一五號 乙A1153

江萬平會計師 江一平律師 代表金寶壽五金工程所清理通告
茲據金寶壽五金工程所店主金壽生君來所聲稱本店近因營業不振無力繼續營業且店務向爲伊姪金福林經管現伊姪業已他去本人恐於店務諸多隔閡應請貴律師會計師代表清理等情除依法受理外合爲登報通告希各債權人於兩星期內持證來所登記各債務人亦務於兩星期內將欠款如數送繳本所幸勿延悞特此通告 事務所四川路四十八號 電話中央六五一五 六五一六 乙A2322

羅家衡律師受任國貨評論社法律顧問兼代聲明改組通告
上海國貨評論社自十七年四月起改組推黎毛壯侯蔣惠邦爲常務委員徹底整理發行國貨評論月刊并聘本律師爲常年法律顧問嗣後關於該社及毛蔣兩君之名譽信用以及其他法益本律師有依法盡保障之責特此通告 事務所英租界四川路四十八號二樓二十八號 法租界麥賽爾蒂羅路寶康里五十六號 電話中八九四六 西五八二三 乙A1473

綢 緞 大 減 價 七 折
本局今又搜羅蘇杭大批新式綢緞紗羅定閏二月十一日起舉行春季特別大廉價競爭營業照批開剪眞有意想不到之便宜 各界士女幸臨一試確知言之不謬
小東門立揚綢緞洋貨局啓 紅屋 乙A1528

新新 新同行 於霞泰福記銀樓 閏二月十七日開幕 法大馬路新橋街口東

老方九霞益記銀樓 閏式月念五日開幕
本樓特於開幕期內惠顧諸君優待以誌紀念秀臨各界名媛紳商任歡迎
地址 英租界南京路至海寧路之北石路 英租界木橋南

爵祿飯店 新章 全夜跳舞 爵祿報 即日出版 內容豐富 消息週詳

湘人新創 長沙商號於上海法租界帶鉤橋壽康里專供湘省各界旅滬之居房屋清潔空氣流通飲食衛生招待週到一切設備無不完全恐未週知特此露佈如蒙光顧無任歡迎 電報掛號三二七五 電話中央三零八八 乙A1442

檬姆跳舞場啓事
啓者本公司開設法租界朱葆三路二樓裝設跳舞廳三樓裝房間十餘間浴室以及應用器具一切完備由一九二三年開市至今五載茲因股東意見不合自願將本公司全部出售或全部出租如有欲盤者請每日下午九點後至本公司寫字間許勝二君接洽可也 甲A1452

寗波旅滬同鄉會第五屆抽籤還本公告
本會公債第五屆抽籤還本定於四月三日舉行已抽定末尾五號凡持有前項債票者請來會取款可也 戊A808

招商局江新輪船業務主任榮銓(永振)啓事
啓者銓以菲材謬膺江新輪船業務主任矢志盡職竭力圖維先總理之遺訓新除積弊發展業務所有全船員役務各振刷精神協力襄理利進行惟自接辦以來辱蒙各界諸公推愛函牘紛馳推薦親友實以位置殊深歉仄誠恐盛意有負答不週謹此登報惟祈鑒原再船上小店廚房茶役各工友如在前主任時經有保證金或有其他銀錢糾葛者應各自行清理與銓人無涉合併聲明 乙A184

◉時評
人與我之比 (冷)

衆人皆貪。我何爲獨廉。衆人皆濁。我何爲獨潔。衆人皆怠惰。我何爲獨勤奮。衆人皆假借。我何爲獨忠貞。衆人皆爲私。我何爲獨爲公。若爾存心者。其人必貪污怠惰假借爲私者之尤。即無衆人。彼亦決不能廉潔勤奮忠貞而爲公也。何也。今世之惡德。由於人之自爲者。半由於人之汚蟣者亦半。徒聞他人之貪汚人亦未必盡貪汚。徒聞他人之怠惰人亦未必盡怠惰。徒聞他人之假借而爲私人亦未必盡假借而爲私。聞人之虛惡而成己之實惡。其所此已屬不當。況廉潔勤奮忠貞爲公之念。所以爲己而非爲他人乎。且正爲世多貪汚怠惰假借爲私故。我不得不矯其弊而以廉潔勤奮忠貞爲公自矢。奈何因人之故而反以自恕乎。故曰凡惡德不可以人與我相比。

◉首都紀聞
本館要電二

【南京】江蘇省商民協會聯席會議代表杜哲庵等呈國府、請許商民協會代表參加國定稅則會議、以免隔閡而資研究、當經常務委員議決、交工商部核定、(三日下午八鐘)

【南京】蘇省府委員錢大鈞繆斌、定六日就職、(三日下午八鐘)

【南京】馮玉祥電國府、請任田雄飛爲陝西建設廳長、已由秘書處送交政治會議提出核議、(三日下午八鐘)

【南京】蘇省黨務指導委員會、三日在楊將軍巷倪宅開一次談話會、定十日齊赴中央組織部報到登記、十二日宣誓就職、并推定倪弼爲組織部長、鄧固爲宣傳部長、酆悃爲訓練部長、(三日下午八鐘)

【南京】皖高等法院首席檢察官余穀、在皖宣誓就職、司法部派總務司李司長前往監誓、(三日下午八鐘)

【南京】修正陝政府組織法草案審查委員會、定四日下午開會、(三日下午八鐘)

【南京】首都各界擬開首都撲滅共產黨紀念大會、九日舉行、三日在安徽改進會開籌備會、公推杜墨麟朱雁秋彭惜陰項東山等爲籌備會常務委員、籌備一切、(三日下午八鐘)

◉蘇省府政務會議

【南京】蘇省政府委員會、二日開四十九次會議、通過農民銀行章程、並決定由財廳撥開辦費五千元、又建設廳提議、制定技術官任用規程、決議交審查、(三日下午十二鐘)

◉國府秘書處之組織

【南京】國民政府秘書處組織條例、第一條、擬修正中華民國國民政府組織法第九條之規定、國民政府委員會設秘書處、受主席及常務委員之指揮、第二條、國民政府秘書處、置左列各職、㊀秘書長一人、特任或簡任、㊁秘書十六人、簡任、㊂處員三十二人、由秘書長薦任、㊃書記官若干人、由秘書長委任、第三條、國民政府秘書處設左列各科、㊀第一科、㊁第二科、㊂第三科、㊃第四科、第四條、第一科職掌如左、㊀關於本府財政收支事項、㊁關於各機關報銷事項、㊂關於收發繕校事項、㊃關於卷宗保管事項、㊄關於本處會計庶務事項、㊅關於交際通傳事項、㊆其他不屬各科事項、第五條、第二科職掌如左、㊀關於委員會議之紀錄及議案編製事項、㊁關於機要文件之撰擬及保管事項、㊂典守印信、第六條、第三科職掌如左、㊀關於委員會發交之法制審擬事項、㊁關於文書撰擬事項、㊂關於函信撰擬事項、㊃其他不屬各科撰擬事項、第七條、第四科職掌如左、㊀關於印鑄事項、㊁關於印鑄事項、第八條各科事務之分配、由秘書長定之、第九條、國民政府秘書處、因繕寫文件助理事務、得酌用雇員、第十條、國民政府秘書處辦事細則、另訂之、第十一條、本條例自國民政府公布之日施行、(三日下午八鐘)

◉國府致三將領電

【南京】國府三日電復徐州蔣總司令云、世電欣悉、旌旆北征、貔貅倍勇、馳驅擘畫、黨國宣勞、殲餘寇於幽燕、拯斯民於水火、雷霆迅奮、計日奏功、宙合寰平、實深繄望矣、(三日下午八鐘)

【南京】國府江電閻錫山、有三晉表裏山河、文物殷盛、得賢俊之經營、爲隣封所則效、首義以還、出師給餉、鉅艱獨任、忠勇彌彰、久宏民治之規、先奏北征之績、軍政民政、綱舉目張、省有治基、羣材畢集、精勤無已、定蹟郅平等語、(三日下午八鐘)

商辦輪船招商局董事會長代行董事會職權李國杰通告
本年三月三十一號爲本局與滙豐借欵之期限關我股東權利賠償社會人士政府當局均極切注意國杰以此事關係本局存亡即於我股東有切膚之痛雖自揣棉力未敢袖手特與滙豐再四交涉幸達暫緩執行處分押產之條件并放還安順等新輪及新江天大船俾作另行押款之需復承王伯羣監督代向中交各銀行招保商借五十萬兩益以局中儲款共湊七十一萬餘兩於三月三十一日送交滙豐清還欠息共五百萬本金則俟另籌歸還此應付滙豐借款之經過情形也特此通告敬希 公鑒 商辦輪船招商局董事會辦公處

本館要電三

〔南京〕國府江電周西成云、宥電悉、整軍經武、捍衛嚴疆、責任至宏、股肱攸寄、中樞長駕遠馭、賴收統一之功、而集繫維之益、既殷嘉納、尙望精勤也、（三日下午八鐘）

⊙太原分會成立在即

〔太原〕太原政治分會、俟各委員到齊後、即將成立、聞方本仁日內可到、（三十日下午十鐘）

〔太原〕此間省政府、定四月一日、正式成立、各廳仍舊、只改秘書廳爲秘書處、舉行儀式與否、現尙未定、（三十日下午十鐘）

⊙李明揚報告軍事電

〔南京〕總部接海州李明揚電、敵方永昌在沂州南教場埋地雷、近有一部開向兗州、携有迫擊砲二十門、鋼砲六門、該部譁變屢起、逃兵帶去步槍二百餘支等語、又李明揚曹萬順會電稱、拓江聯幹會長牟超起、寢日報告本晨攻克日照屬碑廊鎭、殺敵十餘名、獲軍用品甚多、陣亡隊兵三名、傷七名、傷官長一員、已派醫官往治受傷官兵等語、

⊙要人行蹤

〔南京〕王伯羣于右任孔祥熙、今晨抵京、

〔南京〕唐悅良易培基、定今晚由滬進京、

〔南京〕中英銀公司代表蒲英裴、今晨抵京、謁交部謝代路政司、接洽要務、（三日）

⊙兩湖善後會議

▲兩湖軍北伐案已確定

〔長沙〕善會冬（二日）下午一時開會、出席二十六人、吳尙第一次到會、李宗仁仍未出席、程潛主席、建設教育審查案、已議完㊀關於建設案、有湘粵湘桂交通尅期築成汽車路之決議、教育案有注重德性實施黨化之決議、㊁張知本及張難先代表楊澄、均因公於東晚回鄂、㊂江日開議軍事審查案、㊃黨務指委會、東日成立、（三日上午一鐘）

色癆

精液！是吾人生命之所託、貪色則浪費精液、精枯而病、精竭則亡；色癆！大都遺精滑精、久之乃虛極而成癆；

百齡機

既能生精、又能固精、四肢百骸、各得其補、凡房事過度、虛極而成癆者、服之奇功立奏、遺精腎虧諸病、尤爲相宜、有意想不到之效力、

大瓶二元 小瓶一元

上海九福公司發行

各省分行及國內外各藥房分售

⊙鄂共黨連續正法

〔漢口〕程白李關於兩湖軍北伐案、一日已確定、編三個縱隊、推李宗仁先率往河北、程潛留湘、白崇禧移漢、遇必要時再赴前方、陳銘樞將來漢、入京返粵、（二日下午三鐘）

〔漢口〕衛戍部一日槍決共黨張文遠余雅堂李國安李賈氏等四名、（二日下午三鐘）

〔漢口〕衛戍部二日槍決共黨劉志淸一名、三日槍決於天其汪發坑汪伯平陳老夭陳石銘等五名、（三日下午四鐘）

〔漢口〕陶鈞電白崇禧、請示肅淸共黨根本辦法、（二日下午三鐘）

〔漢口〕任應岐電武漢當局、謂擄殺黃梅等縣、係帶隊携槍潛逃之營長李鎭嵩王友釗等所爲、除派隊嚴剿外、請飭所屬一體剿辦、（三日下午二鐘）

⊙陳銘樞啓程返京

〔長沙〕陳銘樞一日午乘車返京、李宗仁留湘二日開審賀對庭、（二日下午四鐘）

〔長沙〕岳維峻電程白、信陽已準備葉琪軍駐地、促葉軍速進、（二日下午四鐘）

⊙湘黨務指導會成立

〔長沙〕譚組庵電程白、湘黨務指導員、中央就所保名單發表、二日黨務指導會開成立會、程潛白崇禧李宗仁均涖會致詞、大意㊀健全黨的組織、㊁發揚黨的理論、㊂加緊訓練黨員、㊃嚴厲剷共、（二日下午四鐘）

〔長沙〕昨新聞界得京漢專電、中央發表湘黨委員、有彭國鈞李敏堯王鳳喈、冬日黨委會開緊急會議、一致議決反對、其理由彭有袒共事實、李有反對西征軍證據、王有硏究系色彩、（三日上午一鐘）

⊙武漢近聞

▲廖湘芸部被繳械

〔漢口〕廖湘芸部在新化爲唐哲明軍繳械、法領陸公德昨離漢、（二日下午三鐘）

〔漢口〕武昌衛戍辦事處、昨令十九軍三師接管漢陽、漢口防務、亦歸該軍担任、（二日）

〔漢口〕羅啓彊將任獨立第二師長、二路指揮部留守主任羅權任副師長、（二日下午三鐘）

〔漢口〕賀對廷案、一日組軍法會審懲辦、陳嘉佑爲審判長、（二日下午三鐘）

〔漢口〕三十三軍參贊袁英、在漢奉柏文蔚電召、二日赴京、（三日下午二鐘）

〔漢口〕五路軍派電信隊長梁立根來漢、採辦大批電料、二日運潯、（三日下午二鐘）

〔漢口〕張知本白志鵾陳銘樞程汝懷、二日午專車抵漢、陳定三日晚東下、（三日）

〔漢口〕路局訊、程潛日內將偕林逸聖返鄂、新任法領呂爾根、昨視事、（三日）

〔漢口〕李紀才來漢後、表示其任務、係與李程白等商北伐及鞏固鄂北防地諸問題、

〔漢口〕衛戍部在黃石港截獲價値六十萬元之私鹽、捕當事二人解漢、鄂岸榷運局長龍統瑞、因此案嫌疑、亦被拘留、（三日下午二鐘）

〔漢口〕胡宗鐸一日回衛戍司令任、（二日）

〔漢口〕十九軍政訓處主任盧蔚乾、昨銷假視事、（二日下午三鐘）

⊙廣州連破共黨機關

▲范許等部兩路入湘剿匪

〔廣州〕汕頭來電、普寧縣三十一晚被共匪攻陷、鄰縣可危、請調大兵救援等語、此間連日特別戒嚴、認眞檢查行旅、入夜八時許東門一帶、不准行人、係防共黨暴動、因三十一晚在泮塘破獲二共黨機關、搜出槍械七八百桿、當場拿獲共黨五名、即晚提出槍決、又當局查得市內陸增黃包車夫數百人、當即派隊搜查手車工會、連晚各警區、仍特別戒嚴、（三日上午八鐘）

〔香港〕在聯安米店所捕共黨已槍決、東日軍警又在第十甫大豐酒店搜獲紅旗甚多、炸彈十餘、捕十七人返、公安局即提五人槍決、（三日下午九鐘）

〔香港〕駐西江守備軍黃質文團、東日返省、在東關佈防、（三日下午九鐘）

〔香港〕省黨部二日電李濟深、謂共黨近又蠢蠢欲動、粵民亟盼公回粵鎭懾、（三日）

〔香港〕八路總部令黃旭初部仍駐東江興寧梅縣、不必開往北江、（三日下午八鐘）

〔香港〕范石生許克祥胡鳳璋等部、分兩路進剿湘南共匪、二十九日已下總攻令、

〔香港〕十一軍軍部、仍設廣州、設行營於北海、（三日下午八鐘）

⊙廈門反日運動沉寂

〔廈門〕反日會近日沉寂、義務調查隊由店員總會會員等選充、聞司令部俟撤銷日警部辦到、即正式制止反日運動、惟日領對此案、三日尙請示本國政府訓令、無答覆、（三日）

有見識之夫君

見其妻子身體衰弱血薄氣虛或患其他各種月信不調等症立即投以

韋廉士大醫生紅色補丸

莫不藥到病除乃是婦科各症之聖藥也

上海江西路六十號韋廉士醫生藥局啓

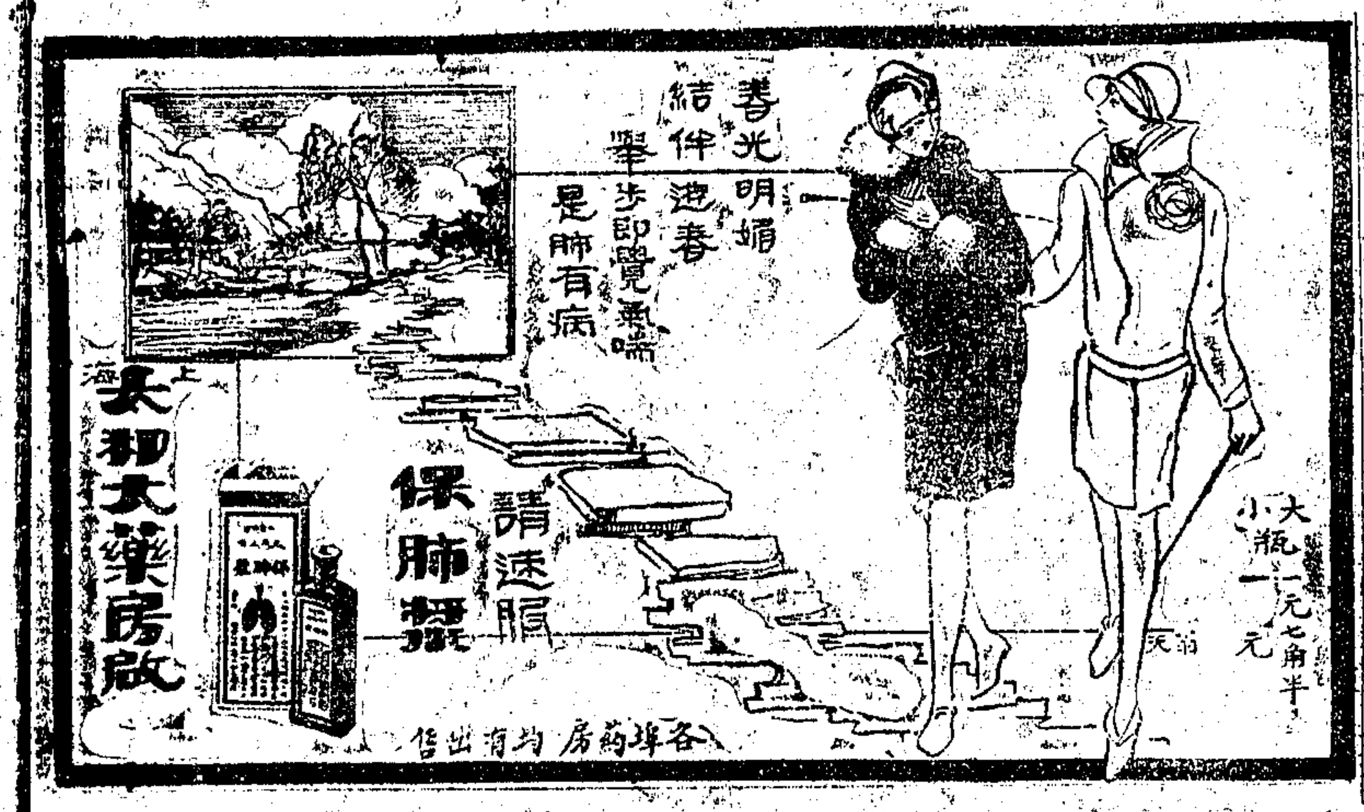

⊙閩省軍政要訊

〔福州〕省府電盧興邦、派代表出席軍要會議、（三日下午五鐘）

〔福州〕省防司令部、二日槍決前尤溪知事姚其昌及洪山綁匪張德興、（三日下午四鐘）

〔福州〕建設廳改委閩江局局長、又起風潮、

〔福州〕軍廳派吳石蕭其昌等赴日留學、

〔福州〕近因錢商操縱、小洋一日漲跌十文上下、（三日下午四鐘）

〔廈門〕馬巷民軍蔣義和、受獨四師改編補充第二隊、（三日下午七鐘）

⊙三界護路隊爲匪所困

〔滁州〕三界站護路武裝保安隊六十名、現被土匪圍困、滁州警務劉段長、急電路局求救、（二日下午六鐘）

⊙香港近事

〔香港〕美水提畢利士圖三二日離省返港、

〔香港〕今午本港一英飛機、由空中墮下燃燒、機師二人盡斃、（三日下午八鐘）

〔香港〕政分會派江彼呂爲香港中國電報局長、（三日下午八鐘）

⊙中山鐵甲車巡防

〔徐州〕二日中山四號鐵甲車北駛巡防、二號鐵甲車、巡隴海線、（三日上午十鐘）

⊙江陰近聞

〔江陰〕水上省公安隊二區長黃大鵬、五區長嚴武、公安局長張品泉、率隊於三日午、分水陸三路赴東南鄉沙洲一帶勦匪、東鄉電話盡斷、后塍楊厙、原被匪黨暴力搶去、掩埋匪屍九具、（三日下午七鐘）

〔江陰〕新商報爲登載護緝隊裁撤消息錯誤、三日午被該隊搜查、稿簿取去、外勤王道淸被拘、現正交涉中、（三日下午七鐘）

⊙淮陰各界歡迎陳調元

〔淸江浦〕三日申刻曹軍長萬順及淮陰各界萬餘人、假農校開歡迎陳總指揮大會、並整隊遊行、（三日下午八鐘）

⊙北方進行對日交涉

〔北京〕中日間現有五種交涉在進行中、㊀不入籍之鮮民、在東省居留案、㊁台灣設領案、㊂魯徵礦產特捐案、㊃青島破獲日人私販軍火案、㊄天津徵地毯出口重稅案、外交當局已奉令迅與日方推誠解決、（三日）

⊙直魯方面軍訊

〔北京〕張學良楊宇霆、已回抵石家莊、某顧問昨自京漢綫歸語予云、奉軍對馮防禦綫、已設置最新固工程、蓋奉軍早取堅壁政策、無論如何、不先犯人、此次張楊巡視前防後方針不變、攻擊令早取銷、又云、正太線自萬福麟駐石家莊以來、兩軍尙相安、最前線雖距石僅十三華里、但槍或砲聲已月餘不聞、（三日下午一鐘）

⊙津電一束

〔天津〕東三省官銀號、二日又運現洋五十萬元赴奉、（三日下午七鐘）

〔天津〕捲烟特捐局長李海澍辭職、委王宗駿接充、（三日下午七鐘）

〔天津〕鎭署稽查昨在南關下頭、破獲自稱軍官之王平江、送軍法課訊辦、（三日下午七鐘）

〔天津〕郵寄奢侈品、亦需遵章購貼印花、

〔天津〕魯省難民、前昨兩日、又有五千餘人過津赴哈、（三日下午七鐘）

⊙北京雜電

〔北京〕褚玉璞孫世偉昨來電爲張紹曾請恤、北京將據以下令、（三日下午十鐘）

〔北京〕今日閣議、通過併軍事部內陸海航空三署爲軍政署、任楊毓珣爲署長、另設參謀署、于國翰爲署長、（三日下午十鐘）

〔北京〕國務院院薪、一律減爲七五折、暫不裁人、財閣在閣議發表新預算、定四月實行、發薪須在二十日後、其前欠兩個月薪、現一律發維持費一成、（三日下午十鐘）

〔北京〕北京將據劉尙淸電保、頒給東省官銀號總會辦等嘉禾章一批、（三日下午十鐘）

〔北京〕三日常蔭槐返京、（三日下午十鐘）

〔北京〕美使三日由津來京、（三日下午十鐘）

〔北京〕京大取締大學生自由出校參觀、訂頒新規七條、（三日下午十鐘）

〔北京〕內銀團借欵事、已歸到中交兩行、因當局十分努力、結果即將成立、額爲千萬、分四個月付、（三日下午十鐘）

〔北京〕京津銀行界、對當局來商借欵事、允盡力湊措、但其數較當局所期者至遠、未能了事、現銀界正感爲難、（三日下午一鐘）

⊙青島近聞

〔青島〕日本第二艦隊司令官吉川安庫、三日午後在金剛旅艦宴請本埠各界人士、定四日晨全體赴秦皇島、（三日下午三鐘）

〔青島〕膠澳房捐徵收處、三十一日結束、共收四十五萬餘元、已全數解省、（三日下午三鐘）

〔青島〕海西警察署長郭興貴、調警廳顧問、第二署長孫秉賢調海西署長、行政科長任東英升第二署長、（三日下午三鐘）

各社電訊

⊙首都要訊

▲上海中央社三日南京電　昨日中央黨部宣傳部設計委員會開會、到葉楚傖陳立夫周佛海等議案、㊀實使檢查宣傳品、㊁規定年週宣傳大綱、㊂擬定每週宣傳工作計畫、㊃每星期五下午二時開常會、討論進行方案、

第威德痔瘡膏

痔可忍孰不可忍

痔瘡之苦。有四不可忍。㈠奇癢不可忍。㈡流血不可忍。㈢脫肛不可忍。㈣疼痛不可忍。第威德痔瘡膏．清涼舒適。專治痔瘡。不治別症。敷到之處。癢除．血止．肛復．痛消。

▲各大藥房均有出售

▲上海中央社三日南京電　[illegible]定今午率訓練班[illegible]五百餘人、[illegible]江出發[illegible]實行宣傳工作、接該隊隊員係從前黃埔軍官學校第六期學生、來蘇後派往杭訓練者、於昨日由杭抵京、

▲上海中央社三日南京電　財政部財政會議議決、各徵收機關按月解欵共九百二十四萬三千、除二五庫劵捲烟稅各專欵、均行另儲外、其餘實解六百七十六萬八千、捲烟稅二五庫劵江浙皖贛四省財政廳各承一百萬、各運使署及關監督略有增加、共六百萬限三個月內繳齊、

▲上海中央社三日道口電　直南河堤將潰決、李鶴駐軍劉鎭華部、協同各縣提防、暫無危險、

▲大中社三日南京電　中美間甯案協定、決定四日上午八時、雙方同時在南京紐約兩處公布、外傳九時不確、

▲大中社三日南京電　古物保管委員會、因王士珍等籌劃拍賣故宮古物、分潤溥儀及張作霖、特電王士珍等、提出警告、文曰、北京故宮博物院王士珍·袁金鎧·王式通·諸先生鑒、聞甯處分院物、還諸溥儀、國寶沉淪、聞者咸憤、諸君職有專負、罪無旁逃、勿自絕棄、以免國誅、大學院古物保管委員會、

▲中央社三日南京電　國府秘書孫玉誠、因病辭職、准免本職此令、

▲中央社三日南京電　張作相世日下午在下花園附近突被匪刦、張隨從人員、當場死亡八人、張頭部受傷、聞該匪由湯玉麟唆使、

▲中央社三日南京電　軍會政治部代主任何思源、冬晚率部過江出發、江由浦口專車赴徐、

▲中央社三日南京電　農礦部長派劉麟孫彭贊化赴皖調查烈山礦產、

▲中央社三日南京電　內政部正式成部立辦公、江晨七時舉行部務會議、決議要案甚多、

▲中央社三日南京電　軍會令長江各砲臺及海軍各艦、略謂日本第二艦隊第三戰隊阿武隈艦那電艦神通艦、此次入口巡游長江、預定世到吳淞、東到滬、陽到南通、齊到南京、灰到蕪湖、寒到鎭江、治到吳淞、專爲巡游而來、別無他意、應准通過、

▲中央社三日南京電　江軍會令衛戍部通告各軍、凡購軍品、請領護照、須按照財部所定辦法、

▲中央社三日南京電　軍會令據江焦砲台司令報告、上週外艦經過如次、㊀美淺水艦一艘、下行、㊁英淺水艦上下各一、又一巡洋艦、由滬來此一轉、㊂法砲艦日驅逐艦各一、上行赴九江、

▲中央三日南京電　軍會總政部戰時宣傳隊、已印總理及蔣總司令照片各十萬、並購總理演講留聲機數十架、令宣傳員帶往應用、蔣總司令前令中央黨校北籍學生六十人參加、宣傳隊冬晚由劉子珏率領出發、又在杭選政治訓練班學生三百人、已派員接待、不日來京、

▲中央社三日南京電　奉張派羅文幹淸理德奧借欵、續借五百萬、

▲中央社三日南京電　四十四軍長葉開鑫、通電在京後方部屬、準備出發、隨同北伐、

▲中央社三日南京電　湖南共禍各縣、推舉代表來京請願、日內由長沙出發、並帶有傳單、沿途散發、

▲中央社三日南京電　軍會第二批出發人員、定歌由航空司令張靜愚率領赴徐、

▲中央社三日南京電　軍會擬組營房設計委員會、刻由陳立夫在西花園佈置、

⊙北方戰局外訊

▲東方社三日北京電　制北軍之先機、定於四月一日晉軍由正太線馮軍由京漢線南軍由津浦線、三方面同時開始進攻、正太線方面之奉軍第八第十六第十七各軍、應晉軍之挑戰、已從二日拂曉起轉攻勢、傳說同日午後、奉軍占領獲鹿、但未有確報、在靈壽一帶之奉軍將校之眷屬、已於戰鬬開始時、全部移至北京、在京漢線上之第三第四方面軍團、現正在磁州南方、與鹿鍾麟韓復榘所指揮之有力之馮軍交戰中、

⊙北京近聞

▲路透社三日北京電　京津各銀行在津開會、決議反對北京政府征收紙幣稅之計畫、如果實行、則各銀行均擬閉門、該會並決議拒絕政府所請在各銀行中募債二千萬元之議、蓋以邇來營業不振故也、

▲路透社三日北京電　總攻勢尙未開始、惟近數日內日有傷兵運抵此間、足徵各方面現正在小戰中也、

⊙甯案解決後美政府之表示

▲日本各報之評論一斑

▲路透社二日華盛頓電　國務院聲稱駐華美使與國民政府外交委員所議定解決甯案之辦法、美政府認爲滿意、同時國務卿凱洛格發表一文、重伸其一九二七年一月間所發之諾言、內稱美國願於可代表全中國之政府請求修約時、即開另訂新約以代所謂不平等條約之談判云、

▲路透社三日東京電　朝日新聞評論美國與國民政府解決甯案事、謂美國之以甚優條欵予國民政府、似足妨碍英國及尙未與國民政府解決此案之他國、惟日本當日並未參與砲轟、交涉當較他國易於就緒云、報知新聞視美國此舉爲承認國民政府之先聲、兩報均促日政府從速解決此案、報知新聞又謂關於此節、當知蔣總司令與日本間之關係今甚親善云、

◉香港海面飛機失事

▲路透社三日香港電　海面飛機一架、今日試飛後、飛回港內飛機運送艦赫姆斯號時、發動機突然爆炸、飛行軍官海爾及同機之二員登時殞命、其屍業經覓獲、

◉醞釀中之日本政潮

▲日通社三日東京電　特別議會開會時、田中首相應有相當之發表、其內容將於閣議席上徵求閣員意見、再行決定、聞不似在前議會時演說施政方針、亦不涉及與賓同之協定政策、僅說解散前議會召集特別議會之故、僅將大禮豫算、及緊急不得已之追加預算列入議程、

▲東方社三日東京電　民政黨方面對於政府及與黨方面之議會再解散說、作如左之論調、「再解散之理由無何等正當之根據、此次所發表之政友會方面聲明書中、略謂國民之意思不在內閣之更迭、而在其政策之實行、若政府與黨真有實行其政策之意思、則何以將不提出其重要政策案於特別議會乎、即此一端、已違反國民之期待矣」、

◉波立兩國會議各問題

▲路透社二日柏林電　波蘭與立陶宛兩國在柯尼斯堡開會、議定指派三委員會分別辦事、第一委員會在柯夫諾集會、辦理通商與交通事、第二委員會以華沙為開會地點、辦理安全問題、其旨趣在締結不侵略之條約、第三委員會集議於柏林、辦理邊界問題、

◉英下院中對華事件之答問

▲路透社二日倫敦電　今日下院議員以漢口租界公債到期未付事為問、外相張伯倫答稱、一九二八年預算案將有今年利息之規定、漢口市政會以為去年債息應由國民當道償付之云、保守黨洛克爾稱、英人有以其儲積之款盡購此公債者、張伯倫答稱、渠不知竟有此事、如有之、則渠僅能為之扼腕耳、國民政府償付此款之氣象如何、渠未能言之云、

▲路透社二日倫敦電　保守黨道伊爾今日在下院問外相知否英人某公司所購而暫儲於徐州租棧之中國貨物、為河南當道沒收變賣、並不許該公司洋僱員入棧檢視一事、又問外相可否設法查明何人沒收變賣、何人收買、並設法交涉、要求滿意辦法、張伯倫答稱、以上所言、渠已知之、現正與漢口英總領事商榷此案所應有之辦法、

◉國際經濟雜訊

▲路透社二日倫敦電　英人橡皮種植人公會今日接待荷人橡皮出產人公會之委員、晤談後、英人公會即舉出委員、以便與荷委員繼續會商、

▲路透社二日倫敦電　下院邵議員今日陳述蘭開夏棉業之凋敝情形、並動議主張由政府徹底調查、即棉廠之資本、及棉布之銷售、亦須調查、邵議員稱、日本印度棉業情形、渠常有所聞、但未審印度僱主在實在工資成本上是否較諸英國僱主實處於優越地位、商部大臣稱、渠意政府調查、目前無補於蘭開夏棉業、政府在數星期內將發表貝爾福委員會關於紡織業考察之報告、此後尚有關於政策上一般條陳之報告、渠以為目前立即舉行政府調查、徒妨碍活動、而使棉業不致進取云、下院遂打銷邵議員之動議、

◉各國雜事

▲路透社二日倫敦電　駐德巴西公使之夫人今日乘汽車由開思斯赴巴黎、中途車覆殞命、

▲路透社二日巴黎電　南斐聯邦總督之子突萊梅通子爵、偕同伴二人來游法國、今日在巴黎里昂路中汽車向樹猛撞、致同伴死一人、子爵受傷入醫院、可無碍、

▲路透社二日丹麥京城電　丹麥政府美金五千五百萬元之四厘半借款已由美國銀公司担任募集、其價為九十三元零三分七、

公電

◉道口先鋒通信社電　各報館均鑒、昨在新陽接得消息、(一)南河堤將潰決、幸經駐軍劉鎮華部協同各縣堤防、暫無危險、(二)劉鎮華為謀訓練軍隊之便利、現移駐新鄭營園、帳棚內露宿風餐、與士卒共甘苦、總部朝會亦移至營園舉行、每日黎明朝會後、即親率所部游藝運動、並指導各處人員、練習打靶、(三)現在該軍革命精神、極為充滿、(四)第八方面軍黨部、與政治處特組織宣傳大隊、分赴四鄉宣傳、喚起民眾、特聞、先鋒通信社世、

◉兩湖善後會議電　各報館均鑒、茲上中央黨部國民政府軍事委員會一電文曰、竊先總理深維外力壓迫與國勢之垂危、以為非亟謀建設無以計生存、非掃除障碍無以謀建設、故在彌留之頃、猶拳拳以出師北伐完成統一相勗、吾黨秉承遺志、分道出師、未及周歲、已將吳孫兩大軍閥、摧滅無餘、而奉魯南下之逆軍、亦望風披靡、本黨武力、已有所向莫遏之勢、不幸有共產黨徒陰謀竊發、阻害國民革命之成、乘間抵隙、肆其擣亂、遂使寧漢之間、忽有違言、七澤三湘、赤氛遍地、於是北伐發師、東路既入克無功、西路亦臨河不濟、反令敵人得乘機反攻、幾危首都、往事追維、寧不痛恨、幸而異黨奸謀暴露、雙方同志、遂得懲前毖後、開誠合作、祗因本黨之法定中樞不復保存舊觀、同志頗多、在滬集議、詢謀僉同、決以權宜之計為補苴之謀、寔已經破碎之合法黨基、得剋期重行奠定、使當時重要黨員、能盡遵遺志、深自悔艾、則黨國局勢、早已一新、奉魯殘寇、殲除久矣、乃汪精衛等別具肺腸、惟恐敵黨奸謀不遂、奔走滬漢、肆其簧鼓、使長江上下游武裝同志之可趨於一致者、陷於紛歧、數月以來、從事補救調停、幾於智窮能索、坐令晉豫友軍、苦戰失援、悲痛同胞、來蘇莫慰、此則尤堪長太息者也、茲者駐在兩湖之本黨軍政負責同志、歡聚一堂、共圖更始、開議之日、由程潛白崇禧兩同志提出繼續北伐案、列席人員、無不同聲響應、一致通過、慨自敵黨向本黨進攻以來、屢計陰謀、頻施圖僻、本黨則因此變故迭乘、幾經創痛、至今方幸告一結束、而現駐兩湖各軍、無不佔有革命歷史之光榮地位、向因議論而停頓者、今乃得共同重負北伐使命、綜此可稱本黨之新生命開始、亦即先總理之精神繼續、其與本案關聯之軍事財政計劃、自當分別熟籌、積極準備、務使本案剋期實行、以收與友軍會師之功、而成先總理未竟之志、謹電呈報、伏希鑒察、兩湖善後會議叩東、

◉鄭州來電　(一)國聯特別黨部宣傳隊、加緊工作、在汴連日表演新劇、每晚開批評會、互相勗勉、(二)蘭州僉電、俄人諾維柯等七人、感由西寧解省、不日將解出境、(三)豫省放足處組織嗚鑼隊、警告各界、不放足者實行罰金、以作婦運公益費、(四)汴世界行春季大掃除、

◉錢大鈞繆斌電　南京江蘇省政府諸公勛鑒、迭荷電邀、猥飾備至、任重材輇、深滋愧恧、大鈞身當戎行、忝司後防、斌又北伐方殷、軍需孔急、是用遲遲、弗即受命、茲謹定於本月六日、偕造就職、此後追隨班末、服役梓鄉、固附驥之堪欣、益臨淵之足懔、肅此電達、敬希察鑒、錢大鈞繆斌叩冬印、

國內要聞

◉蔣馮將在徐晤面

▲馮有昨日由蘭封赴徐說

寧訊、一日蘭封電云、馮玉祥擬明日、由蘭封啓程、赴徐州晤蔣中正、又電云、第二集團軍總司令馮玉祥、三十日晨在新鄉朝會、親率總部全體官佐操練、是日晚自新鄉出發、晚抵鄭州、三十一日午赴開封、午後一時抵站、適各級政治部主席會議開幕、請馮訓話、馮於一日晨、在省政府召集訓話、歷述開始至今、各政治工作人員、不避危難、備嘗辛苦、領導本軍革命、收效頗鉅、語極勉勵、一日午、由開封到蘭封、在車站對民眾演講、國民軍作戰之目的、幷令李世軍秘書、代表演講三民主義、馮於抵蘭封後、即電蔣中正、報告行蹤、

◉李濟深對粵同鄉報告粵事經過

▲報告政治軍事外交三項

南京通信、昨日(一日)兩廣同鄉、假座太平街安樂酒店、公宴李濟深氏、到會者、有軍委會參事馬曉軍、兵站總監黃振興、海軍總司令部參謀黃顯洪、國府副官黃伯度、鄧維城、陳阜、賴珩、湯澄瀛、朱祖洸、李有楓、張廣泉、衛士大隊長謝昇鑾、廖清流、市工務局長陳揚傑、司法部司長鄭爍、秘書羅宗孟等數十人、由馬曉軍致歡迎詞、略謂李主席任湖、在黨國歷史上為最有勳績之人、北伐軍隊、如第四軍、第十一軍、皆隸其部下、為各軍中之最有聲譽者、近如共黨煽爛廣州、李主席能於最短時間、恢復原狀、造福桑梓、厥功尤偉、同人等今日請李主席到此、一以表示歡迎、一以聯絡鄉誼、請各位同鄉為李主席進一觴、李起立致答詞、謂廣州自北伐後、所有精銳軍隊、悉調赴前方、故後方不免空虛、年來各處盜匪、未能肅清、最近共黨蹂躪廣州、情形極慘、至為追憾、當張黃軍隊返粵、遍貼建設新廣東標語、以為彼等必有良好計劃、故所要求之民政財政農工各端、均行讓與、詎料竟中共黨之毒計、陷調新廣東、工人不做工、農人不耕種、商店不開市、學生不上課、秩序混亂、將總理一手締造之中央銀行狀倒、存款千餘萬、全被攫去、以致中央紙幣跌至一成、求能行使、濟深回粵後、即設法維持紙幣、將稅收改為銀八紙二、每月約收中紙二百餘萬、悉數封存、兩三月間、即漲至七成、將來定可達到維持十足通用目的、現在廣東一省、擔任北伐軍費七百七十萬、廣西擔任三十萬、目前實無餘力顧及建設、故擬將廣東軍隊、即裁編為第四第五兩軍、每軍三師、駐廣東者、祇第四第五第十三軍、黃紹竑軍全省剿匪、徐景棠任東路綏靖處長、陳銘樞任北路綏靖處長、黃旭初任西路綏靖處長、治安問題、可保無虞、其次為民眾運動、業經將不良工會、一律解散、其忠實而有歷史者、仍舊存在、學生方面、停止其游行貼標語、逆者嚴行取締、俾得專心向學、而為黨國造就人才、外交方面、因自罷工後、即與英國睦誼上稍有隔閡、香港為兩粵咽喉、欲廣州商業興旺、不能不與香港聯絡、前英使到港、奉國府命令、着以國際禮儀接待、故濟深特到香港歡迎、極蒙港督優待、全港懸掛國旗歡迎、鳴砲二十一響、竭誠歡迎、實民國以來未有之盛舉也、港督到廣東回拜時、因亦以同等禮儀待之、從此中英邦交、益加親善、港督並將前所佔用之英領事衙門、交還我國、八十年前之國恥、得以洗雪、想為諸同鄉所樂聞也、至謂廣九粵漢兩路接軌一說、全屬子虛、港督亦未嘗提及也、今承各位同鄉歡迎、至為感激、謹將年來政治軍事外交情形、略為報告、此後粵省建設事業、至繁且鉅、尚望各位旅外同鄉、隨時指教、不勝盼禱、

◉國府二十五次總理紀念週

▲李烈鈞蔣作賓薛篤弼均有報告

國民政府、四月二日上午十時、在大禮堂舉行第二十五次總理紀念週、到國府委員及本府暨軍事委員會職員等、約六百餘人、行禮如儀、常委李烈鈞報告謂、現在關於黨務、依四次會議決定標準、中央黨部各機關、先後成立、各省黨務指導委員會人選、業經委定、政治方面、政府之內政農礦工商各部長、先後就職、政治上之設施、日有進步、軍事方面、北伐各軍、次第集中、蔣總司令、已赴前方、進展亦必甚速、還是可抱樂觀的、惟其中尚不無缺點、就是有少數同志、對於黨綱黨義、尚有未能充分明瞭之處、以致觀念及工作、每不能十分完美、政府用人行政、本有一定方針、但政治上之運用、有經常的、亦有權變的、民眾每不能完全諒解、此乃訓練及喚起工夫、欠於周到故也、在革命過程中、雖不能不依賴軍事、但統一國家、決不能單靠軍事、須政治上有良好之建設、現在最痛苦者、莫如北方民眾受帝國主義及賣國軍閥之壓迫、必須以革命精神迅速打倒、而後痛苦可以解除、政治乃能統一、國際地位、方克提高、山西方面軍隊、堅苦卓絕、驍勇善戰、雁門河曲偏關一帶陣地、綿亘千六百餘里、敵方屢施攻擊、卒未得逞、日前五台山一帶險要、又有劇戰、卒被晉軍將其攻潰、並俘虜兵士數千、軍官百餘、趁此時機、希望前後方同志、一致努力、同時大舉、以期迅速解決、在黨務政治機關服務同志、務須奮發精神、隨時自省、如有錯誤及缺點、即行矯正、俾國家日有進步、得以長治久安云云、戰地政務委員會主席蔣作賓報告、謂政委會同人、因軍事迅速進展、擬即日赴前方工作、惟以責任重大、政治設施、稍有錯誤、不僅關係一部分之影響、於革命前途、關係極鉅、北方民眾、處於水深火熱之中、岌岌不可終日、故此行唯一職務、在解除民眾痛苦、積極注意於救濟婦孺、安置流離失所疾苦無告之民、政府現有直魯賑災委員會之設、亦即為救濟民眾、惟作事全仗人力、不專靠機關、軍閥殘暴、向來漠視民瘼、本黨以救濟民眾為宗旨、斷不可漠視、致失民眾信仰、有碍革命進程、同人現決依政治施設計畫、不畏艱險、竭力做去、惟望後方諸同志、努力工作、充分輔助、並盼望對於本黨忠實同志、及熟悉北方情形者、多多介紹、俾利進行、而資襄助云云、內政部長薛篤弼報告謂、適纔李委員所說革命不單靠軍事、在有良好建設、是至當不移之論、中國受外人欺侮、國際地位、不能增進、就是內政不修、國人為何要打倒帝國主義和賣國軍閥、而犧牲奮鬥、無非為免除壓迫和侵略、而求政治上之平等、但為個人本身、還有錯誤、還有缺點、不能忠心及努力於本職、則不但不能打倒帝國主義、打倒賣國軍閥、將來自身、還要被人打倒、更何能談到救國救民、現在前方將士、拚命犧牲、無非為綏除一切障碍、求政治上之改造、設後方設施不完善、不能為民眾謀利益、致常在軍閥鐵蹄之下、而未由自拔、則對不起黨國、對不起先總理、對不起民眾、更對不起艱難困苦之前方將士、故亟盼後方同志、時時謀救濟民眾、訓練民眾、喚起民眾、方能得其信仰、篤弼濫竽內政、任重才疏、誓隨諸同志之後、相與努力、諸同志亦請時加匡翼、以免隕越、實所厚幸云云、旋攝影而散、

◉蘇省府四十五次紀念週

▲何玉書謂省府以後須做積極工作
▲葉楚傖介紹錢繆兩委員之革命史

四月二日上午九時、江蘇省政府舉行第四十五次總理紀念週、各廳處職員、一體出席、行禮後首由主席報告軍政黨務概況、大意如下、㈠蔣總司令已出發徐州、北伐可計日成功、㈡蘇省防務、現由錢方兩軍負責、後方益見鞏固、㈢國民政府內政部成立、省政府可常常得其指導、有所遵循、㈣各省黨務指導委員已發表、黨務上必有新發展、次由何委員玉書演說、省政府一年來之應付的工作、謂過去一年、省府各廳所做工作、全屬於應付方面、係被動的、殊無甚意味、以後應自動的、多做積極的工作云云、次由農工廳江科長練如演說、主張對於非正式之團體、散發傳單標語通電、應嚴取締、以免煽惑人心而碍治安、次由葉委員楚傖、報告中央黨部最近對於取締傳單標語之辦法、並介紹國府新任之蘇府委員錢大鈞繆斌同志的革命工作史、末由民政廳視察員包明芳、演說「江北民眾痛苦之寫真」、十時散會、

◉中央黨部第九次紀念周

▲丁惟汾陳果夫各有報告

四月二號上午十時、中央黨部舉行第九次總理紀念週、到會職員凡一百七十七人、主席丁惟汾委員、記錄羅學濂、丁委員恭讀總理遺囑、全體循聲朗誦畢、丁委員即作報告、略謂今天所報告的、關係軍事方面、我們的蔣總司令已經出發前方去了、此次出發、志在消滅帝國主義的走狗張作霖張宗昌孫傳芳等軍閥餘孽、從我方兵力、敵人情形、及中國民眾的心理看來、我們必得大勝利、帝國主義的走狗張作霖張宗昌孫傳芳等之必歸消滅、殆已毫無疑義、先從我方兵力來看、我軍共分三路、第一路為南京方面、第二路為馮總司令、第三路為閻總司令、敵人最注意的是第二路軍、他們中路用兵、(即河南方面)以為將第二路打倒了、第一三路即不能聯接、他們便可操勝券、但是這不過是一種妄想罷了、我們的第二路軍兵力雄厚、而且久經戰鬪、敵人即欲出其全力、亦難得到勝利、倘若他在中路得不到勝利、相持既久、一三路軍一得勝利、他們就立刻瓦解、我們第三路軍閻總司令、單方與張作霖相持、尚能應付有餘、現在張作霖既然要應付中路、又要應付第一路、兵力必薄弱、那末第三路軍的兵氣更旺、勝利是必可得到的、再就第一路軍而言、都是革命的基本軍隊、從廣東出發、而武漢而南京、削平南方、戰鬪力非常充足、敵人定可不戰而勝、這一路軍是沿津浦前進、現在前線已是不能抵抗、互相推諉、兵力甚少、所以從各方看來、此回北伐、必能得到完全勝利、我們到了北京以後、張作霖能否回奉天、尚不能決定、但無論如何、他的命運是完結了、他一失敗、東三省內部必起紛亂、張作霖也統治不了、所以北京得了、東三省是不成問題的、此次北伐、可以說是完全有把握、再從外交方面講、日本是一向幫助北京軍閥的、但二三年來、領導革命軍得到勝利、日本的民黨對國民政府及國民黨都很表同情、出發以來、以至於得了南京、他們都有相當的好感、田中是個軍閥、他不顧日本民眾的意志、繼續幫助中國的軍閥、擾亂中國、前幾次我軍稍形停頓、對於此事、未嘗無關、但是現在日本的局面、已經改了、國會選舉以後、民黨的勢力、在國會中非常雄厚、而且逼於政府黨、田中內閣、現處於危險中、意欲辭職、那末援助軍閥的力量、不能繼續下去、我們更易為力、故從外交而言、此次出發得著好機會、而且得人心、兵力厚、北伐不久即可成功、再談一談黨務、尚有許多事不能逐一報告、在上星期最重要而為人人所盼望的就是停頓期中的黨務、已經整頓好了、各省指導員都已發表了、各省指導員經過組織部詳細的研究、慎重的考慮、復經常委會的審查、然後派出、因為此事關係重大、以後跟著黨的主義及政策去做、在理論方面、各指導員對於黨、都有相當經驗、且能辦事、一方顧及黨、一方也顧及事實、在組織部及常務委員之派定、都以為非常妥當的、丁委員報告畢、組織部部長陳果夫即繼作報告、略謂在上星期、各省的指導員已經選出、這個問題、經過了一個星期的考慮、才得此結果、組織部的工作、此時似比他各部都較重要、其責任也比較重大、因為本黨組織方面的各種法規、都由組織部規定、說也慚愧、國民黨成立到現在、還沒有很精密的有系統的組織法規、從前有共產黨在內、無暇顧及、而且人才也不夠、又忙於對付種種環境、現在在停頓期中、我們覺得有許多事情、都不能令人滿意、現在趕緊將各種法規規定了、將各省的指導員也派定了、連他們的工作大綱及辦事規程都替他們定下了、這是很費時間的、現在部內幾位同志、正在忙著定各種法規、有一部份已經定出來、尚有一部份未做好、至於人選問題、這回自問很公平、別無其他用意在內、只知道是人才、只知道他對於黨有辦事能力、不問甚派別、因為本黨以後要消滅一切派別、至於能否令各人都滿意、那就很難說了、各位同志、如外面有人問到時、可以回答他、此次中央選派各省指導員、都是大公無私的、還有上回會經提出的黨務整理案、未曾通過、但一部份都是要實行的、總理對於心理建設上很注重、心理即宣誓等、所以此次派出的指導員、在三日至九日的中間、要到中央組織部來登記、十日要行宣誓典禮、同時每人發他一個法規、加以說明、因為好多事情、有許多人會懷疑的、如對於政府、不能干涉政治及司法、因為辦黨要專心、在數月中間、專心辦黨、恐怕還不夠、若發生了衝突、更不能辦、還有民眾運動、我們並不是說要取消或停止他、因為民眾訓練委員會、要將各種法規規定了、好在一定的範圍內、做民眾的運動、倘若沒有一定範圍、做起事來、民眾失其信仰、什麼叫對、什麼叫不對、都不能決定、互相攻擊、中央常務委員會已咨國民政府、請其在兩個月內將一切法規規定了、規定了以後、再去訓練民眾、將來民眾訓練、似可分為兩種、一種為政治的民眾訓練、一種為經濟的民眾訓練、中央將各種民眾訓練的範圍規定了以後、各省指導員方可按著去做、多做建設的民眾運動、為現在已經到了建設的時期了、奉張打倒了、我們就要建設一個新的國家、國治不了、黨有何用、我們要用全副精神、做建設的運動、成立好的民眾團體、也是一種建設的運動、所以民眾運動、並不是停止或取消、正是要徹底的革新、這也是大家要明白的、至於海外黨務及內蒙古察哈爾等地的指導員、尚未派出、我們要在這星期內審查考慮、陸續派出、組織部的最近工作、大概如此、陳部長報告畢、遂由主席宣佈散會、

◉司法部秘書長參事就職

司法部秘書長皮宗石・參事陶公衡・上月三十一日上午十一時、在本部大禮堂宣誓就職、全部職員齊集、當由蔡部長監誓、行禮如儀、蔡部長訓詞、略謂秘書長一職、係贊襄部務、職任重大、部長為政務官、僅能擔負政治方面事務、但部人事繁、恐難時常到部、所有秘書處事務、均須秘書長負責辦理、至於事務方面、由朱次長負責辦理、皮秘書長曾留學英國、歸國後又歷任要職、學問經驗、均深仰佩、將來與朱次長在部處理一切、事務必能愉快、又本部鄧參事青陽請假赴粵、林參事者仁、現又派赴戰地政務委員會代表、本部參事廳、未便無人主持、查參事職務、關於法令方面至為重要、平時所延用者、悉以法學為多、非精通法學人才、難以勝任、現在陶參事、係北京大學畢業後、又在美國得法學學士位、歷任法學教授及秘書等職、學識宏富、素所深知、擬任參事職務、甚屬相當、希望兩位就職後、與各部分人員、和衷共濟、努力本職、有厚望焉云云、

◉蔡部長對派赴戰地政委訓話

戰地政務委員會、由司法部派出之人員、於起行前、由蔡部長召集訓話、略謂、林參事者仁、素對黨務努力、到部後清理積案不少、(此次出發各位、比較在部中人員、辛苦得多、)而林參事本其素日努力之精神、自願前往、故由部派為本部委員、查直魯掌大權者、悉為昔日之匪首、其對於人民生命財產、自無保護之可能、更不能言及法治、希望軍事進展、各位到達各該省後、即速將高地法院組織成立、最重要者、則為法治精神、使人民得有保障、鄙人與法部之希望林委員、及出發同人者如此、當由林委員答詞、略謂者仁此次奉部長派出發前方、代表本部、命令所在、義不容辭、但責任既重、深恐隕越、今承部長訓話、自當同出發各員、謹慎努力做去、將一切適當人員、予以存記、一面函戰地政務委員會、查照任用、並一面令知者仁、俾可隨時遵照提議、於是法治可望恢復、司法用人權限、又不至旁落云云、蔡部長隨即諭知、由總務司注意辦理、與林委員握手致意而別、(中央社)

◉旅京同人請表彰胡景翼

本月十日為胡景翼逝世三週之期、旅京同人、擬在第一公園開會紀念、由景君貴成鄧君寶珊林君當等、盡力籌備、幷約同二十餘人、聯名呈請國府、明令表彰、其文如下、呈為呈請事、查已故國民軍副總司令兼第二軍軍長胡景翼同志、生平致力革命、係辛亥建功、在人耳目、民國十三年偕馮同志玉祥孫同志岳等、舉義北都、恭迎總理北上、為北方革命開一新紀元、旋復戡定豫秦、削平燕趙、力圖會師武漢、總理嘉獎有加、倚畀備至、並欲親封河南、慰勞將士、指示方略、不幸總理中道殂逝、吾黨既失中心、而胡同志不一月、亦復繼殞、又失一中堅人物、北方革命、遂多蹉跌、實為黨國之最大損失、海內外同志、靡不同聲悲慟、本年四月十日、為其逝世三週之辰、某等概念革命之尚未完成、殊勳之不宜湮沒、特聯合各團體、於是日在首都開會紀念、用誌不忘、且資觀感、為此備文呈請鈞府、派員與祭、並祈明令表彰、從優議卹、藉勵來茲、是否可行、實為公便、再現設胡同志逝世三週紀念大會籌備處於本京戶部街、已俱與部、準於四月十日上午十時在第一公園舉行公祭、合併陳明、謹呈國民政府、

食與色

食性也・色亦性也・惟食須適可・濫量則胃腸積滯・腹脹・便閉・口臭神昏・色亦須知止・過度則元神斲喪・腰酸背痛・遺精陽萎・兩者性須不同・而其害則一也・

人造自來血

一方扶脾健胃、助長消化、一方補血强身、生精添髓、凡被食傷色害者・連服數瓶・而胃腸諸疾・腎虧等症・立即全愈・一試立知・

▲定價　大瓶二元　每打二十元　小瓶一元二角　每打十二元

上海五洲大藥房發行　總店四馬路　分店鐵大橋

●中外各埠分店及各大藥房均有出售●

阿司匹靈　偏頭風　傷風　發熱　牙痛　拜耳大藥廠

謹防傷風　庫阿可斯　本品為專治傷風以及呼吸氣管一切疾患之特效藥　拜耳大藥廠

咳　頭何藥？　惟有治咳專家……唐拾義久咳丸　根本治咳　預防肺癆

催眠術

催眠術效能　祛除煩腦憂鬱　慰藉失意傷悽　戒絕煙酒賭博　治療奇難病症　改造子弟品性　教化學生愚蒙　振奮頹唐柔懦　導誘惡信服從　偵探秘密重案　審判底藴不明　抵抗陰謀仇害　駕馭險狠凶頑　破除迷信見解　滌盪無畏精神

催眠術應用於遊戲　(催眠術應用範圍極廣不勝舉述)　停脈假死　透視國光　幻狐幻鬼　會見亡魂　臥遊世界　身首分飛　水成美酒　土化黃金　人變禽獸　硬體架橋　針刺不痛　縮地談心　多勝不變

催眠術。非魔術。非邪術。更非狹淺的靈子術。是把人們的心靈活用起來的學術。無論何人。一經本會指導。有三十小時以上時間練習。可成功於催眠術全科。本會為最早提倡催眠學術機關。成績信用卒無慚愧。會中設有實習及函授二部。凡住在郵政可通之地即可通信學習。備有章程刊物。函索即送。

上海郵局信箱三百念一號　中國心靈研究會啓　特乙887

維靈奇術　此術為新發明之科學能知吉凶捕盜賊醫百病問方針察未來探秘密為習及免學教易學易行遠道函授說明　上海辣斐德路慈安里北哲學研究會　及書簡章附郵三分即寄

專科包治瘰癧　許永安先生祖傳秘方臨症三十餘年經驗宏富無論何症瘰癧結成或潰均可辦包治全愈醫金俟愈後付清如不見效分文不取　天官牌樓精一堂醫局啓　新小東門內　金概免　星期停診　特2049乙

瘋科趙南石　賭治送瘋草　若患瘋病治極難　東祝橋瘋科專家趙南石祖傳天然治瘋草　如服此草雖死尤還　治七十二種瘋症無論何病每盒一元寄費加二　萬試萬靈買一盒送一盒　可得買一盒之利益　發行所上海北市分發行所

上海專門痔漏醫院　二十年不能痊愈者本院獨能療治除根　凡疑難外症等靡不應手速愈　本院創設有年專治男女痔漏或久痔凡患諸症男婦內外科　附設喉症　院址新閘路辛家花園六六號洋房

(中國唯一)癆病專家　高斗南先生專治咳嗽氣急乾嗆失音及吐血失血黃病腫脹反胃腸氣遺精白濁腸痿早洩小兒童癆婦女血崩停經等症　有私製丹方萬試萬應祗要一藥能下喉可挽回生命　寓新新公司後面貴州路逢吉里　門診一元二角

必定靈　牙痛藥　司徒博牙醫生發明　任君痛到怎樣　祇五分鐘好了　總發行上海霞飛路中國牙科醫院　各大藥房大公司皆代經售

永安醫院　無痛電療　根除貧　花柳　老靶子路北河南路口　留日醫學士張秋朝專門花柳　新老白濁無痛打針電療斷根　橫痃不用開刀新藥打針消散　下疳梅毒徹底治療貧者除根　膀胱結核用膀胱鏡根本治愈　泌尿器病

滬江醫院　白濁專科　治療啓事　本院醫師留德多年携有德國白濁靜脈注射新藥不論各種淋病注射數次包可全愈　日勤担任婦孺花柳病全科及女子子宮一切疾患等　院址大馬路七十三號　醫學博士陳賢臣瞿崇儉　(診例一元)　特1918乙

內科陸士諤常寓跑馬廳汕頭路廿三號　診例　門診二元　上午十時至下午三時　出診　英租界六元　下午三時至六時　遠則遞加　號金加一　拔號加倍　通函論症四元　空函不復　特4755乙

白濁專家姚佐頓醫生　白濁丸　此丸藥性和平攻伐濁邪之功有清熱止痛之功　專治新久五淋白濁不論體虛熱或花柳傳染有痛無痛均能保證患者藥到病除永不復發　每瓶二元　小瓶一元　總發行所上海三馬路大舞台對面姚佐頓　先施永安及各大藥房均有出售

上海三馬路同安里　德裕參行通告　敝行近因弄口翻造房屋交通殊感不便　暫移本行　電話中央三五二九號　特2521

立愈肝胃氣痛散　柳笑峴醫生監製　專治心肝胃氣痛及嘔吐反胃等重症藥到病除功能調和營衛增進消化機能務使氣血充足故能痊除根也　如蒙外埠交易格外優待郵寄即寄

潤腸平肝健胃散　利便丸　治大便閉結不暢通　上海愛文義路北首梅白格路新餘里五百四十九號　日新醫藥社發行　經售處　四馬路華英藥房　四馬路中英藥房　浙江路天祿茶食號　特554乙

國內要聞二

國府規定審理烟案簡易程序

國民政府、以禁烟事宜、與司法機關極有關係、審判烟案、須明定範圍、特規定審理烟案簡易程序、頒佈如次、第一條、凡違背國民政府禁烟條例之案件、屬法院或兼理司法縣政府管轄之、第二條、凡獲案機關緝獲烟犯時、爲迅速辦結起見、得逕送法院或兼理司法縣政府、第三條、法院或兼理司法縣政府審理烟案、得指定專員、地方法院審理烟案、以推事一人獨行之、但案件多時、得同時分別開庭、第四條、法院首席檢察官受理案件、應立即分配於各檢察官、各檢察官於配受案件後、認爲有起訴理由者、應從速起訴、但獲案機關聲請延期時、不在此限、第五條、起訴書狀應記載左列事項、㈠犯人之姓名或商號及其他名稱、㈡犯罪之日時處所、㈢犯罪之行爲及應適用之法條、第六條、起訴得以言詞行之、但應將前條所列事項、記載於訴訟筆錄、第七條、法院或兼理司法縣政府受理案件後、應即開始公判、但至遲不得逾三日、前項案件、如因事故認爲不能即行審判者、得延期開始公判、第八條、禁烟機關對於一切烟案、得調查證據、派員出庭陳述意見、前項意見、法院或兼理司法縣政府應重視之、第九條、被告人經兩次傳喚不到者、得逕行判決、第十條、烟案之判決、得以條諭代判詞、第十一條、判詞之送達、得以牌示行之、第十二條、不服判決者得依法上訴、第十三條、烟案之判決、除由國民政府禁烟條例有特別規定外、應俟判決確定後執行、第十四條、凡由禁烟機關緝獲烟案應沒收之物、得委託禁烟機關依法處分、第十五條、凡被告人預行聲明願納法定最高度之罰金額、如審核案情認爲應科罰金者、得不經審判、逕行執行、但在法院應由首席檢察官或禁烟機關聲請法院院長核定、在兼理司法縣政府應由縣長核定、第十六條、本簡易程序自公布日施行、第十七條、本簡易程序自民國十九年十二月三十一日即行廢止、但犯罪在本簡易程序廢止以前者、仍得依本簡易程序繼續辦理、

湘省共匪重要首領郭亮伏法

▲郭爲共匪湘鄂贛三省特別委員

三月二十八日長沙通訊、一年以來、造成湘省赤色恐怖、演成湘南湘東空前慘劫之主要共魁、厥惟毛澤東郭亮、尤以郭亮爲兇猛、因郭亮在長沙辦理工運多年、在趙恆惕長湘時、即任湖南全省工團聯合會委員長、革命軍到省後、又任湖南全省總工會委員長、爲湖南共黨主持工運唯一的領袖、其號召力較毛澤東爲大、湘省各地共黨之暴動、均受郭亮指揮、蓋毛澤東係以安源爲根據地、擔任湘贛邊境搗亂任務、而郭則專任湘省內地暴動事宜也、去年馬日以後、郭指揮各地工人、大小暴動二三百次、殺人數萬、燒屋數萬、會經政府懸賞二千元、購緝未獲、三月二十七日早、懲共法院得報、郭亮現任爲共黨湘鄂贛邊特別委員會委員長、在岳州設立機關、準備運動湘鄂鐵路工人、與平瀏農工、大肆暴動、在岳機關計設十處、郭亮本人則匿居翰林街第三十二號、該院院長左國雍、立即稟明程潛、命令路局特掛專車一輛、交左指揮隨時開用、左即親率全部偵緝隊、會同省黨校學生隊共二百餘人、全副武裝、於二十七日下午八時半、由長沙開車赴岳、二十八日上午三時半抵岳州、恐當地防軍誤會、故暫留車站未動、延至上午五時半、始往翰林街三十二號、將屋圍住、由偵緝隊員越牆而入、打開大門、將衆放入、時天尙未明、郭亮正與土娼周素芳酣臥未醒、經引線人直引至郭之臥室、翻窗而入、將郭在被中捉出、郭請立予槍決、衆未允、乃將細縛、復又大事搜索、計搜獲共黨鄭伯翔周和生(係泥木工人)與土娼周素芳女傭工羅氏四人、因此處乃郭亮秘室、故無多人、此外并抄得手槍炸彈甚夥、左國雍因郭在岳州三十里灘塘地方、尙設有農工革命軍第二軍部、一有洩露、殊多危險、乃不稍停留、立將郭等五人、押上火車解省、并恐有人搗亂、乃將郭等鎖閉箱中、派隊圍守、左國雍本人、則手執盒子砲、在火車頭上、監視司機工人、開足快車、沿途不停、二十八日下午一時、即抵長沙東站、解送特別法院訊辦、沿途由黨校學生隊、高呼「剷除殺人放火的共產黨」「處決共黨萬歲」「農工組織起來」等口號、郭亮亦高呼「共黨萬歲」「農工復仇」等口號、到院後、由唐院長孟侯親自審訊、郭自認種種暴動不諱、惟矢口不肯供出黨內秘密、要求早日處決、唐院長比即錄供呈報程潛核辦、程等本欲留待訊取共黨秘密、不肯即殺、無如晚間形勢驟然緊張、省垣共黨、又有暴動劫獄之謠、程乃宣布臨時特別戒嚴、一面電令特別法院、將郭先斬決、懸首教育會、以資鎭壓、該院即於二十八日晚八時半將郭亮提出在司門口斬決、懸首示衆、共黨在湘搗亂領袖、已剷除一個、此後湘省匪禍、或可稍戢矣、茲誌其罪狀如下、爲宣布罪狀事、案據本院偵緝處在岳陽縣城捕獲共匪首領郭亮周和生等男女五名口來院、除周和生等四名口、押候訊辦外、訊得該犯郭亮、曾充湖南省總工會委員長、去年農運工運兵運、均係該犯主持、吸收現金數十萬、屠殺良善民衆、欺騙勞苦工人、妄倡階級鬥爭、造成赤色恐怖、陷黨國於垂危、置人民於水火、本年平瀏攸醴來郴等縣共匪猖獗、亦係該犯號召、此次奉匪黨僞命在岳秘密組織湘鄂贛三省邊境特別委員會、冀圖大舉暴動、種種罪惡、罄竹難書、三千萬湘民、皆欲寢其皮而食其肉、該犯自知罪大惡極、直供不諱、除摘錄供詞呈奉主席程批令立予斬決懸首示衆、并監提該犯郭亮一名驗明正身、綁赴刑場執行死刑以昭炯戒外、合亟宣布罪狀、俾衆週知、此布、

◉兩湖善後會議第二日
▲黨務案全部議畢 ▲組織議案審查會
三月二十七日長沙通訊、兩湖善後會議、三月二十七日開第二次

兩湖善後會議第二日

▲黨務案全部議畢 ▲組織議案審查會

三月二十七日長沙通訊、兩湖善後會議、三月二十七日開第二次議事會、出席三十人、缺席者四人、與昨第一次出席缺席人同、張知本主席、開會後議決案如下、第一案白崇禧「據漢口陶鈞電請以過關萌、實施農工政策、以謀救濟」、議決、分爲三點、㈠電復陶鈞、㈡由各軍事長官規定取締政治工作人員方案、㈢力求整理財政、務使軍費有着、第二案程潛提議「黨員須重新登記、并得繼續徵求、然須先嚴密規定登記條例、及徵求方法、尤須注重其思想之測驗、但在登記期間內、一律停止入黨案」、議決(甲)根據中央登記條例、設登記委員會、先將本黨忠實信徒登記、然後徵求黨員、(乙)交兩省黨部執行、第三案程潛提議「遵照黨章、嚴密黨之組織、依據黨義加緊訓練黨員、尤其注重下級黨部組織與訓練案」、議決修改文字通過、交兩省黨部執行、第四案程潛提議「嚴定黨員與所屬黨部、在行動間與所在地黨部之關係、及黨員獨立工作之方法案」、議決修改文字通過、交兩省黨部執行、第五案程潛提議「嚴防黨有趨於個人傾向案」、經提案人自行撤回未議、第六案程潛提議「擴充黨的組織、於兩湖一切行政機關與海陸軍部隊內案」、議決修改文字通過、交兩省黨部執行、第七案程潛提議「以明文詳細列舉黨員之觸犯黨紀事項、并以此爲基礎、制定暫行黨員懲戒法案」、議決修改文字通過、交兩省黨部執行、第八案程潛提議「對於兩省內一切民衆團體之活動、加以合理之指導與提挈案」、議決修改文字通過、交兩省黨部執行、第九案程潛提議、「應本下列各點、規定農工政策案」、㈠驅逐有共黨嫌疑及有匪性之份子、使不得混跡於民衆組織之中、㈡規定東佃間及雇主與雇工間之關係事項、使成立相互間之善意態度、㈢以各別情形、修正二五減租制、㈣制定兩湖暫行適用勞働法、㈤準備施行合作制度、以樹立經濟下層基礎、并圖農工金融之活潑、㈥增進農工知識、并使其對於本黨主義、有深切著明之認識、㈦改良農村生活、并極力增進農業之生產、㈧設立強制仲裁機關、不准閉廠與罷工」、議決修改文字通過、交兩省黨部與兩省政府辦理、至此黨務案完全議畢、附帶議決兩事如下、(甲)組織議案審查委員會、推張知本爲委員長、劉興時劉召棠陳嘉任李隆建嚴重王恒等爲委員、所有提案先由該會審查、再行提出付議、俾較有統系、(乙)獨立師長或其代表、否准參加、并不准列席旁聽、議畢散會、已鐘鳴六下、即全體赴湘政委之歡宴、直至八時後、始盡歡而散、從二十八日起、續議政治案、所有湘省政府之組織、與兩湖財政民政教育建設等之整理、均將於政治案內討論、并聞湘省現任民財建教四廳委員、有全行調動消息、至於軍事案、因關於北伐部隊之編配、與軍餉之籌撥、均有待李宗仁來商之必要、故留待後議、

腦
腦神經衰弱、足使全身感受病痛、所以精明強幹之人、全賴腦力充分、艾羅補腦汁、保養腦細胞、頗著功效、不特滋補、抑且治病、
大號每瓶洋二元
小號每瓶洋一元二角五分
上海中法藥房發行
全國分行及國內外大藥房均有出售

鄂省各地匪氛近訊

▲陶軍長劉師長往復電文

漢口通信、鄂省土匪共匪、自各軍分途痛勦、漸告平靜、惟其餘黨、尙不免此勦彼竄、茲將最近各縣情況、彙紀於左、

江陵 該縣匪首魏某、突於本月十七日、率同匪徒四五百人、携帶快槍盒子砲二百支、於天未破曉時、擁至該縣屬之李家場一帶、大肆搶劫、先將該場四面包圍、亂槍齊發、燃油焚屋、火光燭天、全鎭化爲灰燼、附近民房、縱橫十餘里、亦多被焚燬、計被殺害者一百三十二人、所燒房屋二百八十八戶、損失財產、在五六十萬左右、該處人民、遭此浩劫、哭聲達於四野、聞被難家屬、已電請省府派兵剿辦矣、

黃陂 該縣土匪、近又復熾、揚言欲攻縣城、勢甚凶猛、縣城已特別戒嚴、每日僅開城門一面、聞該匪首領在沙河北岸之木蘭山、設立總司令部、所屬匪衆千餘人、快槍百餘支、其餘器械、均係刀矛土銃之類、日前匪首糾集黨衆、攻破縣城北鄉廣家畈民團、并焚燬房屋數十家、殺斃二十餘人、擄去百餘人、居民盡形驚慌、

黃安 該縣自警衛團到達、會同駐軍剿匪、大股潰散、匪殘部既敗散、復組織暗殺隊、分途暗殺、稍有資財者、皆不敢安居、本月二十三日、該匪等嘯聚於安陂交界之土孤山、由警衛團第一大隊團長王子彝、督同分隊長李金洪、帶隊往剿、與匪激戰二小時、匪勢不支、當場擒獲著名共匪首領徐書峯張天保二名、餘向黃陂北鄉大山逃竄、

十八軍軍長陶鈞、爲肅清匪患起見、派兵兜勦、不遺餘力、惟鄂境地方遼闊、不免有鞭長莫及之處、特電商獨立第八師、就近將鄂西肅清、茲將往來電文錄下、㈠劉師長致陶軍長電、漢口陶軍長鈞鑒、密、查襄河交通、關係重要、自各軍奉命西征後、匪共以爲梗、彼時經職師留守部隊追縱剿辦、漸次斂跡、後經貴軍協同職師、及獨立第五師圖營、分途防剿、大股匪衆、紛紛遠竄、然散處各處之零星小醜、恐伺機竊發、雖聞有舟楫往還、而沿途尙多戒心、刻復奉軍委會及程白兩總指揮電令、劃區剿辦等因、現擬自鍾祥至岳口、歸職師担任、自岳口至仙桃、歸獨立第五師圖營担任、自仙桃達漢、請由貴軍担任、作根本肅清之計、免此剿彼竄之虞、再鍾祥地方空虛、軍會復令職師撥隊保護堤工、藉資鎭懾、業派職部馮營前往、至鍾祥迄岳口一帶交通、已飭隊往返梭巡、總期聲息相通、則餘孽不難撲滅、更望時授機宜、俾資循率、無任盼禱、師長劉春榮叩眞亥印、㈡陶軍長致劉師長電、沙洋獨立第八師劉師長勛鑒、頃奉白總指揮眞電內開、據監利保護團長劉民毅電稱、共黨首領陸沉、擁擄監利、近更聯絡各匪、搶彈加多、勢將大舉攻城、力薄難禦、請速增援等語、希就近查明核辦等因、望吾兄就近查明、相機勦辦、以免蔓延、除電復白總指揮外、即請查照、至叙公誼、弟陶鈞叩麥未印、(三月三十日)

同生紗綢莊
本號專營紗綢、自織拷綢、均親色烏亮花樣新奇、色色俱備、現已大帮運到、如蒙惠顧、請移玉上海北京路清遠里U字念八號●電話中央八八六六號 外埠函購格外克己 總批發

上海三馬路中國股票公司廣告
曲江里
買賣二五庫券內國公債各種銀行公司股票承攬 外埠函詢當班答覆 電話中央二九三六號 賜顧無任歡迎

品珍
收兌金剛鑽石珍珠翡翠出價從豐 本號各貨俱備○如蒙賜顧 特別從廉○鑲嵌首飾等類○尤爲精美克己
上海南京路勞合路對面 分號漢口後花樓交通路

杭州進香
不可不看
清明節快到了、善信士女趁此佳節到杭州去進香、想必是親自帶了香燭前去、多麼不便呵、所以小號仍在杭州城站設立發燭處、只要在上海向小號打了聯票、即可持向該處取貨、並可代爲送堂、不省了許多麻煩嗎、倘蒙惠顧、價格外克己
首五馬路大新街西清和坊洛馬路 老祥成燭號謹佈

生達機製信封
中西信封信箋備有樣品函索請附郵票貳分即寄
上海廈門路貽德里壹貳號 電話壹叁捌叁伍號 生達信封廠謹啟

豫章公司
改良瓷品大減價
照碼八折 減價一月
新北門內張家路中

上海南京路拋球場
慶華公司
春季大減價
廿五天
由夏二月廿五日起 星期日下午一時照常營業

朱總指揮在南昌誓師

四月一日南昌快信、五路軍總指揮朱培德、在潯對七師誓師後、即行返省、籌度一切、除駐贛東之第二十八師早已來省集中待發外、九師楊池生部、因遠在贛西、一時未易到達省垣、故朱總指揮日前定於四日向省垣集中各師誓師、但現在七師已過瀧北上、九師尙在樟樹一帶、而二十八師因殺賊志切、大有枕戈待旦之慨、萬難久候、現該師除軍實業已由南潯路火車輸運外、全部士兵亦即開拔、故朱總指揮乃改定於一日、在講武場側舉行誓師典禮、以便早日出發、江西各界歡送五路軍北伐將士大會籌備處、并於昨日發出緊急通告、務希各團體推代表參加典禮、同時並舉行歡送大會、省政府并定是日午刻在西花廳歡讌全體軍官、於晚舉行游藝、以資歡送、聞三十一軍金軍長將偕同韋師長率領所部、於日內隨軍出發、至於朱總指揮、亦須躬赴前敵、若無他事、決在初八九起節、

贛軍痛剿邊境匪共

▲共黨巢穴已攻破 ▲毛澤東袁文才竄湘

四月一日南昌快信、朱總指揮之第五路軍、以六、九、二十八、三師北伐、由三十一軍軍長金漢鼎統率指揮、以七、二十七、二十九、及直轄之獨立第七、教導等師、留贛剿共、歸三軍軍長王均節制、維持後方治安、查留贛部隊、最大任務、即爲肅清贛南贛西匪共、故朱總指揮日來迭電與程白黃三總指揮往返磋商、討論湘粵贛三省軍隊會剿邊境(湘南湘東粵北贛南贛西)匪共、以期一鼓盪平、現湘省之王東、粵省之許范、及贛省楊劉諸師、均在邊匪積極進剿、關於獨立第七師劉士毅部在贛南之剿共消息、已誌前報、茲再將兩楊師長在寧永遂兜剿消息、分誌於後、

㈠八十一團自三月七日由萬安進駐遂川後、佔據縣城之共匪、早已聞風遠颺、城廂內外、冷落蕭瑟、悽涼不堪、乃於十六日由行洲向井岡山(共匪毛澤東之巢穴)進剿、作戰計劃、全團取包圍形勢、即第一營與遂川靖衛團一隊由下烟向京付山井岡山五井山前進、與該團第二營第三營及直屬部隊會師坪次、第五連暫留行洲、留護後方交通、輸送給養、第六連則駐下莊、堵截井岡山及茅坪方面潰匪、佈置既竣、乃開始搜索、激戰數日、斃匪數百餘人、乃將井岡山攻下、餘匪已竄入湖南矣、

㈡七十九團劉團長率領全團士兵、於上月十一日由永新向茅坪前進、時共匪毛澤東所部千餘人、已退至隴市、袁佐所部八百餘人、已退至大隴、劉團即通知永新之二十五團進攻大隴、劉團親自進攻隴市、匪見勢不支、乃沿途放火、劉團長於十五日追至汚渡時、適該匪徒在此大肆焚殺、乃奮勇猛攻、斃匪數百人、俘擄一百餘人、餘匪向鄰城逃竄、同時李團向十都進擊、達到該地、適共匪正在午餐、乃將其包圍、擊斃匪徒數十名、擄一百餘人、奪獲快槍數十枝、但此處餘匪亦逃至酃縣集合、劉李兩團、乃乘勝會攻酃縣、至城垣附近時、探報匪徒在城中縱火燒屋、逢人便殺、該兩團即佔領近城之高地、向之痛擊、斯時槍聲密如連珠、彈如雨下、斃匪無算、匪乃向西逃命、跟踪追三十餘里、亦未見敵踪跡、據探報袁匪逃入湖南之桂東、而毛王諸匪、則竄入資興方面、現該兩團仍在各處搜捕餘匪、

㈢二十五團李團長、由永新到達大隴時、探悉共匪有一部份竄入十都、乃跟踪追擊、適值匪徒在此休息、李團長以三營全部由左翼包圍、截斷敵之退路、以特務連佔領高地、向匪射擊、以二營佔據右前方高地、壓擊匪之側背、李團長親率第一營向該匪迎頭痛擊、匪勢不支、當場擊斃匪徒十餘名、生擒七十餘名、奪獲快槍二十餘枝、馬數匹、及重要匪首數名、現正訊辦中、

河南各地舉行清潔大會

▲馮總司令親推土車

新鄉特訊、馮總司令近以軍事接觸在即、將士用命之秋、亟應提倡軍中衛生、實行減少疾病、以增實力、同時可以利用軍隊平民化之衛生精神、施行普衆衛生運動、故特於上週、電諭全軍、自軍長以下、并自以上、均當佈置衛生之地各防區、新舊街道、并於事前約同新鄉各機關領袖、暨民衆團體、加入總部、作大規模之清潔運動、共分十二大隊、上午六時半、總司令偕王瑚、馬福祥、總參謀長曹浩森等、親推小車(北方民用之獨輪車)滿盛糞土、督率部隊、掃除垃圾、召集各街長、挨戶傳知、實行清潔、其他各地軍民、舉行此項運動者、尙有鄭州・道口・湯陰・開封・洛陽・信陽・駐馬店等十餘處、陝甘之平涼・蘭州・西安・亦奉電舉行、尤以鄭州情況、更爲熱烈、

近總部飭鄭縣政府、以訓政開始、建設萬端、道路修整、尤系觀瞻、着將全鄭應修街道、改築堅實、并於相當地點、酌建中山公園、道旁植樹、以資革新、現鄭州已設立之新村落、如五權三民自由平等各村、均經完竣、此外如勞工慰室、公共圖書室、平民木屋、新市、意見箱等、亦次第增設、中山公園、昔爲客籍旅鄭停柩之所、今則綠柳紅桃、池魚廣佈、以供各界游息之場矣、

魏益三部陸續過皖北上

四月一日安慶通信、第三十軍魏益三部、由六安阜道開拔抵皖、先頭步隊、已到數百人、約一營之譜、分駐於西門外體元局等處、據聞尙有大隊、已在舒桐道上、將陸續到皖、請爲招待等語、惟近兩日因所到客軍、商民不知底蘊、謠諑繁興、官廳遂加緊戒嚴、午後八時、即令各城門一律鎖閉、雖持有對牌、亦不准出入、懷甯縣長王粹民、昨特出示佈告、文曰、爲佈告事、奉省政府漾電開、據第三十軍六安留守司令魏春霖電稱、奉令開拔、定於二十三日、由六安經過舒城桐城安慶大通通過、令轉知各地駐防軍隊、及人民自衛團、以免誤會、等因、奉此、合行佈告、仰闔邑人民、一體知照、此佈、

粵省各軍改編情形

▲第四第五軍之內容組織 ▲十六軍新近之改編

廣州通信、粵自東江戰事結束、各軍紛紛編配與補充、十一軍陳銘樞部現已完全開往南路、該軍二十五師長蔡廷鍇、擬請辭職、但尙未照准、其第十師蔡廷鍇部、則現已調赴瓊崖補充、其餘各部、已多調往韶關一帶、聞該師有由副軍長蔣光鼐暫行統率消息、至第四軍軍長陳濟棠、業於日昨正式就職、其第四軍部隊、計共二所、即於一師余漢謀部・十二師香翰屏部・及二十五師陳章甫部、全第五軍長徐景唐、已於二十一日由省回東莞原籍、所部集中石龍以迄惠州一帶、將從前所轄部隊、編爲第五軍、并整理實際第五軍、已有四師共九團、其五軍所轄之四師、即十三師雲瀛橋部、第十五師李務滋部、第十六師鄧彥華部、第十八師李漢魂部、至向日之守備軍六團、現分別編入第四第五兩軍、查十三師雲瀛橋部、爲向日第三十七團、第三補充團、守備軍第三團、曾友仁部、十八師李務滋部、爲向日第三十八團、守備軍第四團羅什燕部、另守備軍第五團一團、至向日第二十九團長陳章甫、現升任第二十五師長、編入第四軍、現陳部爲向日二十九團、守備軍第一團、駐博羅部、第六團黃質文部、對各軍已依照粹時陰地段、分別調防、一俟第五軍完全分布東江後、駐潮梅之第十一軍、將返駐南路、向日第十一師陳濟棠部、將返駐省城、駐興寧之第七軍第六師黃旭初部、四十五等團、十九日已開至海豐境、翌日入駐縣城矣、至第十六軍范石生部、自日前在韶變去朱德一師後、現所存者、每師不及兩團、故日昨派員赴滬、與龍雲接洽招兵事宜、查現在范軍僅存者、爲四十六師駐樂昌、四十七師駐韶關、新編四師亦駐韶、至新編四師、係新近再次成立、士卒俱湘籍、查范軍之新編四師、於民國十五年秋成立、由范氏委彭健初爲師長、彭部分駐湘南、去年僞唐生智部解散、彭且在衡陽爲唐部所殺、去年六月、范復派彭弟彭燦初氏糾任新編師長、再次入湘南、收編各部、現復將各部照三三制成立三團、並委張春芳爲第一團長、郭振華爲第二團長、張偉文爲第三團長、該師已點驗完妥、不日隨同范部入湘、協同許克祥師進勦湘南共匪矣、(三月二十二日)

鄧彥華條陳治黨辦法

第五軍副軍長鄧彥華日昨以黨員資格、具呈廣東省政府、對於本黨擬具治標治本辦法、請察核施行、昨二十七日省政府第四十四次會議、已將此案提出討論、茲將原呈錄下、「竊以爲事有爲目前之計則治標、爲百年之計則治本、然欲治本而不先治標、則人心已去、亂象已成、雖欲治本、亦無由矣、此次彥華奉命進勦海陸豐共匪、沿途所遇、覺得海陸豐人心理中、有一部份接受共匪宣傳、惑於燒田契燒租簿掘田基分田地不納稅不還債不繳租等種種邪說、以爲目前利益之事甚多、乎民主義、可以實現、一般愚民、確有甘心作亂之傾向、查共賊竊據海陸豐有年、得以極力排拒本黨三民主義、而東黨徒復嚴密組織機關、盡量收羅土匪地痞流氓無賴暨失業之輩、更全部把持組織機關、盡量收羅土匪地痞流氓、暨失業之輩、並造成搶掠殺人之恐怖、作亂之餘、復積極殺戮破壞、從事最高度暴動、殺地人民既有迷信於先、自難免馴服於後、古今中外、禍亂之起、初不必眞有正論以導、如秦亡於漢、漢亡於胡、宋亡於金、祇須羣動天下之恒心、造成其僥倖、追隨而不能之勢已成、於是呼禍亂逐不可復遏、此前事之徵也、自共黨猖獗、良民則避從都市以相避、莠民則斬木揭竿以相從、中國數千年來和平仁愛之道德、遂消滅淪喪、今東江各地、民衆之不盡從共黨者、實非本黨主義能先在人民心理中建築主觀、以爲之拒、所爲之拒者、尙賴有喘息未盡之和平仁愛若斷若續於人民心理中、故得未盡風靡耳、然此項道德、其運用之力至微、季世澆漓、其力愈薄、故先總理灼見危機急迫、特創爲主義、以喚起民衆、蓋三民主義、不僅爲勸善經典、實詔以自救要圖、共匪倡僞歡眞、既深入於人民心理中之一部份、吾黨不能不爲有訓練有系統之奮鬥、以抵拒而圖存明矣、查共匪最近決議案、擬由各屬造成割據、以包圍政治中心之廣州一語、非盡故爲大言、定有必能之勢、彥華連年隨伍、征戰所歷之外、除城市中略見有本黨黨部雛形外、一到鄉落、則絕未有見本黨純粹鞏固之組織、抑且未見有能表面認識本黨主義者、換言之、本黨在城市、或尙能與民衆發生關係、在鄉落則已與民衆截然分離、僞此而懍、已睚伊朝夕矣、竊料此次進剿、削平共匪武力、尙爲不難、但欲滅共工作至於完滿、而且迅速、則非根本急激灌輸三民主義、以反正人心、同時加緊嚴密施行本黨組織、以訓練黨員、攻堅與攻心并用、未克有濟、擬請鈞府選派忠實幹練黨員百人、專來惠潮各屬擔任隨軍宣傳、並充分協助黨的組織、俾標本得以同時並治、此項黨員之給養、並請予以極穩固便捷之手續、其經費不必在地方或地方官署籌給、俾免中途發生困難、而致工作濡滯、又此項黨員、更須嚴加考選、至少必須瞭然於總理遺囑所列舉諸書、且能於胡漢民先生所著三民主義連環性、陳白虛先生所著國民革命、王季民先生所著中國國民革命理論之研究、戴季陶先生所著孫文主義哲學的基礎、及孫鏡亞先生著其後等書、其中異同得失、有相當之認識、方可錄用、以免臨事幼稚與錯悞、查共產黨訓練黨員、不特指定必讀之書、且于某一時代、應以某雜誌或某書爲參考副本、亦明白指定、如去年三月間、未明白指本黨爲代表豪資階級時、則指定嚮導第八十九期九十期九十一期、爲臨時宣傳統一之言論、及本年春間、則指定紅旗第某期等書、以爲臨時統一之言論、其訓練黨員、與本黨黨員談話時、避免談三民主義之類、與民衆談話、則貌務溫厚、言務甘旨、做事則務激底、(辣毒)此等小節、皆有訓練、甚至就刑時、則高唱國際歌、以撼動民衆、肆言打倒本黨、以搖惑世聽、此等訓練黨員、本黨無一能及之者、而欲彼消我長、以救今日之危亡、不其難乎、方今鈞府訓政於軍政之後、建設於凋敝之餘、形格勢禁、已形棘手、而共匪僞說、復日益盪動、本黨黨員又亳無訓練、噬臍之禍既成、非有治標之方、恐根本建設、亦因從着手矣、臨呈迫切、伏乞裁奪施行、」

滬寗滬杭甬鐵路全圖 特價發售
此圖所載爲滬寗滬杭甬兩路最繁盛區域關於橋梁道路河港村鎭記載甚詳印刷精美携帶便利洵旅行家之良伴也
寄售處上海四川路中國旅行社○棋盤街民智書局 (1305安乙)

函授無線電話 收音機製造法
此機能聽得各種演說戲劇音樂商情消息等自製應用閱者如願學者可也
或製售者請附郵票四分寄上海老靶子路天福里中華無線電學會

上海公墓
江灣淞滬路地方。交通便利、車馬均可直達。建築壯嚴、安葬。墓碑壙事。○如承委辦、自當竭誠效勞。○如辦事處北蘇州河路湯姆斯橋東德安里九號。電話北二六〇七。章程函索即寄 (625安乙)

香港天壽堂藥行
無論青年老翁腎部虛弱各症服一禮拜立奏奇功
海狗鞭健腎丸
姑嫂丸 治婦女經期不調赤白帶暗病等症
總行香港文咸東街●上海代理唐拾義先施新新永安公司棋盤街益和堂仁智里高灣民醫局杭州公達藥房婦女旬刊社漢口中德藥房

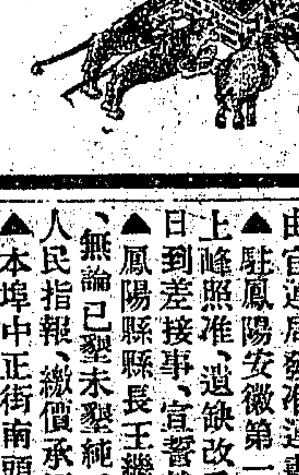

戒烟專院
萬福專門戒烟醫院
前年由京師分院來申戒除軍政士商閨媛等數以萬計良以所用戒藥俱皆滋補毫無痛苦服後舒服身體強健戒除後無反癮偶或不適由醫師負責保證請諸君幸勿吸烟之病者注意焉
本院特設男女與貧病室專爲戒烟而欲住院之所看護週到飲食清潔取費極廉住否聽便
病房 ● 瓶斷癮水
本院又爲便利遠道起見特發明一瓶斷癮水無論男女深淺烟癮保險一瓶戒除不吐不瀉照常辦事同時去除決無變癮之弊
價目 每瓶一元八元一錢以上加三元五錢以下遞加四元 外埠郵寄費加一
上海法租界嵩山路巡捕房對面
萬福專門戒烟院 (電話)中央一〇四四一

蚌埠快信

▲國民革命軍第四軍繆培南部、近奉令集中本埠、參加北伐、計連日到者、有該軍第一師鄧龍光部第一二兩團、第二十六師七十七團、均於前日下午二時許、先後由浦乘車到蚌、閱略事休息、即備車北上、加入前線、

▲三十三軍教導第一師、第三團一二兩營、日前奉令由蚌乘船赴壽縣等處、現已公畢、茲悉該兩營於昨日上午九時許、由壽縣乘小輪拖船兩艘、回蚌休息、

▲本埠財政部皖北淮鹽官運局長張志韓、昨日發出佈告、除海運即日實行外、所有河運帆船、銷行豫皖之鹽、自四月一日起、到岸之鹽、應報繳北伐緝私費、准予自備資本、代運代銷、對於官運局、每担繳回餘利一元、非由官運局發准運書、不得起運、

▲駐鳳陽安徽第一法院院長吳霖、日前因病辭職、業經上峰照准、遺缺改委彭顯廷接充、彭奉委後、聞已於前日到差接事、宣誓就職、

▲鳳陽縣縣長王幾武、墾務局局長向家煌、昨會銜出示、無論已墾未墾純淨官荒、或雜在民業中之夾荒、均准人民指報、繳價承領、並照章力予保護、

▲本埠中正街南頭居民方姓家、於前晚(二十五)八時許、突來匪徒六名、以二人把門、四人進內、先將皮箱扭開兩隻、搜去大洋三十元、又用手槍向方妻威嚇、將金鐲一雙、暨頭上金首飾等、盡行卸去、逃走無蹤、

▲本埠大馬路華賓旅館巷內、居民潘繡章家、於前晚十時許、突來匪徒六人、均執手槍、將潘之八歲幼孩架去、潘報警追緝、匪已逃逸無蹤、(三月二十七日)

浙省清理民欠舊賦展期

▲延長三個月

浙江省政府、昨電令杭縣等十七縣云、杭縣等十七縣縣長委員同覽、查本省清理各縣民欠舊賦辦法第十一條、內載各縣清理時期、暫定爲五個月、如有特別情形、得呈請核准延長等語、此案自上年十一月初旬開始辦理、截至現在、五個月之期、業將屆滿、考核各縣徵數、大都未能起色、揆厥原因、中間適經新舊歷年關、徵務不免停滯、查催稍感困難、具有特別情形、各委員中、亦不乏熱心任事堪期後效者、若不稍寬時日、無以廣展布而策事功、茲經本政府衡定、各縣清理期間、一律暫行延長三個月、務望各該印委、於展限期內、繼續努力積極進行、期收良好成績、一面嚴密考察、如有闒冗敷衍貽誤事者、先予分別撤懲、不再寬假、至欠戶方面、應由該印委多頒條告、並飭率員役、分投勸告督促、務使家喻戶曉、知舊賦之不能倖邀豁免、早一日清納、免一日追呼、如弊在經收中飽、或大戶包抗者、並即和盤托出、呈候嚴法嚴辦、該印委不得因循玩愒、貽誤要政、自罹重咎、除分電外、特此電仰遵照、省政府艷印、

杭州快信

▲國府通令到浙、以二十六軍一師第二團勤務兵、在揚州大街拾得共產黨所發國民黨四字經之反動傳單、經該軍政治訓練處轉奉中央執委會常委批由政府通飭查禁、並抄發傳單、仰即認眞查禁、以遏亂萌、

▲省政府通令所屬、以奉國府令、査暫行反革命治罪法、業經制定明令公布、亟應通飭施行、合行抄發原條文、仰即轉飭一體知照、

▲浙建設廳現令各實業機關、自本年四月十日起、各該機關應遵照此次編製名稱爲名稱、並附發名稱一覽表、嗣後各機關均用表內編定名稱、以昭劃一、仰即遵辦、

▲高等法院以浙政府令發本省禁烟條例十三種、査與部頒條例不同、呈請司法部核示、已奉部復、自應遵照辦理、昨已轉令所屬知照、

▲省政府現令定海鄞縣長、査建設事業、凡屬民衆所能自動舉辦者、固以勸導民衆自辦爲宜、但關係全縣之建設事業、應由縣政府督同建設委員會負責、計劃進行、

▲杭縣政府據農民范鳴鈺呈請、在縣屬小林鎭地方、創辦蠶業指導所、據縣長昨函浙江大學勞農學院核示、以便轉飭遵照、

▲杭總商會勸募第三批二五庫券、昨據洋貨布業繳欵認購六千元、米行業繳購一千元、南貨業繳購一千元、當即轉送省金庫、

▲浙財政廳長陳其采、出席上海財政會議、二日下午公畢、附八次車返杭、又第十七軍二師副師長奚駿聲、同日夜車返杭、捲烟特稅局長莊智煥、今日四次車返杭、

▲黃埔軍事訓練班學生(第六期)奉令開寗、今日下午乘車離杭、由隊長宣鐵吾督率、

▲四十六軍五師二團、(昨誤爲二十六軍二師五團)在杭招募新兵、前日由盧國棟率領赴鎭江訓練、

地方通信

松江

▲縣政府發表撥屬　松江縣邱雨淮縣長涖任後、內部佈置、已經就緒、各科職員、昨令兩日發表者、計民治科長翁貽翼、科員侯柏春劉繩寬、總務科員王桐生、廢契主任莊在毅、暫辦會計倪耀甫、暫辦收發楊鑑、檢査員宗士元、尙有財政總務兩科長、須俟到松後發表、村制辦事處各職員、槪仍其舊、

▲建設局徵聘專門家　本縣建設局、茲擬招請農林技術員一人、其資格須在農林甲種以上學校畢業、並曾任農林事業二年以上者、月薪自四十元至六十元、有上項資格報名者、須附半身最近相片、本月二十日截止、二十二日爲考期、業已廣爲佈告徵聘、

▲各團體請恤吳烈士　烈士吳光田、去年在寗殉國、遺柩已於昨日運回、茲由縣黨部特別委員會領銜、聯同各團體、請求縣政府轉呈省政府、從優旌恤、以彰英靈、

▲取締菜販隨處設攤　松江市政局曾在嶽廟及縣政府頭門內建設小菜場二所、惟建設以來、業已數月、而各菜販以場址不便、迄未遵照遷入營業、茲邱縣長以菜販沿街擺攤、行人深滋不便、且在改良市政之際、有礙觀瞻、爰特再令各菜販、限於三日內、一律遷入規定場所、照常營業、如再故違、定行嚴厲取締、同時並令知公安局遵照、

蘇州

▲呈控吳縣禁烟分局　市民陳世道、周子林等、以吳縣禁烟分局、名爲禁烟、實則廢弛、全市烟窟已增至三百餘家、五處戒煙藥品專賣所之主事者、太半係昔日之土販、成爲變相之販土機關、提出五點、具呈全國禁烟總局、及拒毒會、請予迅速派員徹査、以重烟禁、

▲黨部反對發還二陸房屋　吳縣縣黨部、以前據市公安局轉奉省政府訓令、發還已封陸榮廷陸欽庠房屋、認爲二陸劣蹟昭著、係屬逆產、不應發還、現已分電國民政府軍委會、總司令部、請主持正義、一面並電全國各級黨部、各民衆團體、及黨同志、請一致援助、

▲水警龔區長出巡　駐蘇水上公安隊第三區署長龔國樑、昨日(三日)乘坐先鋒船、率巡船三艘、出巡吳江鎭澤同里平望八坼等處、並檢點駐汎各該處、水警各分隊軍火槍械、

▲忙漕將截止徵收　縣政府徵糧處、設櫃徵收十六年度上下忙銀兩漕米、迄今五月、現收數已達九成半以上、朱徵糧員現定於本月十五日爲止、截止徵收、尙有未經完納各戶、則分飭各境催徵吏、按戶催繳、

無錫

▲市行政局咨交新任　無錫市行政局俞桑局長、自交卸以後、昨有委託前總務股長黄蔚如、將該局所存現欵及莊摺印照等件、備文咨交新任楊代局長、分別接收、其原文云、案査敝任業已交卸、所有本局各項資產憑證各項捐票及存根底册租摺及底册全部卷宗器具什物文具等項、均經移交接收在案、茲將存欵銀一萬三千七百六十二元三角六分、現欵銀四百九十七元一角九分、除暫欠銀一百三十七元、(附公安第一分局借票一支、又王翩卒抵押手槍一支、子彈一排、)中央銀行鈔票銀一百四十九元、吳安寺公園路地價現欵銀一萬一千四百四十七元、又期票銀一千八百四十元、同庾記捐欵現銀二千五百十元、建築亮塲橋現欵銀一千二百四十元、寄存現欵銀一千一百七十七元六角六分六釐、附清册一本、除前任移交三千元外、計共現欵銀一萬三千零八百四十二元零五分六釐、(內計欵銀一萬三千零八十二元三角七分五釐、現欵銀七百五十九元六角七分七釐)收支報告請册七本、收支摘要七本、總收支摘要一本、本年度預算册一本、按月局用預算册一本、賬簿九本、單據七包、東亭馬路田租簿一本、會計處圖章一個、建築亮塲橋公函一件、志字七十七號花戶曹賢北院半田一畝五分九釐二涇印照一紙、又花戶趙子新半田三分零八毫印照一紙、又花戶曹賢南院半田四分四釐印照一紙、新市政局圖章鐵牌一包、一併咨請察收、並希見復爲荷、

▲又獲匪黨要犯兩名　本邑縣政府偵探長顧金芳、即日據人報告、去年十月十六日東北鄉大暴動之共匪、現匿跡周山浜一帶、暗中活動、顧探長據報、立派偵探周煥庭等赴廣勸路拘獲裔光祖一名、帶隊盤問、供稱於二月初十日入黨、由安鎭人蔡國興、(即蔡阿大)係共黨諜報長、擢爲湖區宣傳隊長、並常務委員何區賓等四人來寫名字、邀我入黨、嗣在蔡國興家醜樓等前來開會、姚某主席、鄒某記錄、王某專事殺人等語、當即呈解縣政府、即由殷承審員開庭訊問、裔光祖供同前情、殷君諭令交顧隊長看管、當日下午四時、該偵探等在縣前孫榮林茶館內、續獲要犯蔡國興一名、襟上掛有無錫縣政府吏員藍色銅質徽章一枚、號碼爲九號、當有黃字灣權上副眼趙蹤明、出而干涉、聲稱非有公事、不能私擅逮捕、該偵探以拘捕共匪、且有人證明、而該徽章確係該職員所佩之物、認爲有通共嫌疑、當即將其扣留、一併帶隊盤詰、一面呈報秦縣長核辦、請先行開革趙蹤明、再行聽候訊辦、

▲懸賞購緝共匪首領　本邑縣政府秦縣長、因四鄉共匪騷擾地方、殺人放火、刦掠財物、無所不爲、昨特出示佈告、懸賞緝拏、無論軍警緝捕暨居民人等、拿獲共匪首領嚴樸杭果人者、各給賞洋一千元、周楨詳朱鼎實兩名、各給賞洋五百元、蔡英卒一名、給賞洋二百元、因報告而拏者、亦酌量給賞、以資鼓勵、

▲震耀合併之急轉直下　吾邑震耀電潮、自經交通部派令韋技監來錫徹底調査後、特擬具分區平價合併營業兩項意見復部候核、復經交部令飭傳集兩公司董事人等、督同妥擬解決辦法、旋由韋技監召集雙方代表、開會討論、議決合併營業、並擬定合併大綱五項、由雙方董事會審面承認、韋技監取得雙方正式審面後、即行檢同會議記錄、并造具報告書、呈請王部長鑒核、茲聞王部長據呈後、當因該項合併大綱、尙屬平允、自可照准辦理、惟該大綱第四條第一項、關於通過股東會之時間問題、自應依照修正公司條例第一百四十七條第一項之規定、限於十五日內召集、並應由股東會各選全權代表二人、開聯席會議、於十日內合擬具體辦法、並候核奪、仍由韋技監隨時督同辦理、以期早日決定、昨日業經王部長訓令震耀兩公司遵照辦理、

▲吳隊長捕獲湖匪四名　縣屬新安鄉塘鐵橋高士樸、向撑貓船爲生、前在太湖中土山被盜匪搶刧、又有該鄉三二一圖周士生之運酒船、由浙歸來、行經沙嘴地方、亦被盜匪搶刧、水警二區黃大鵬區長、爰特令飭第六隊第三分隊長吳正榮、迅予査緝、吳隊長奉令後、於前日帶同眼線在蘇屬太湖邊金墅東渚兩鎭、拿獲盜匪陳季良毛阿龍許阿順錢福林等四名、帶隊盤問、均直認行刧不諱、昨日吳隊長將盜犯四名、暨贓物黑布背心鐵棍槍燈等、一併備文解送水警二區法辦、

▲縣政府職員一律佩帶徽章　本邑縣長秦效魯、近因共匪詭計百出、惟恐有攔入公署、刺探消息情事、特製圓形證章、分發各職員佩帶、如無此證、一槪不許擅入、以重門禁、除諭令保安隊士嚴密檢査外、並發佈告、

江陰

▲拘獲共犯將解審理　前次在楊厙暴動一役、軍警會先後在沙洲暨鮑廟拘獲丁維翰錢金書湯家球拘獲匪僞司令汪桂先胡家蕃拘獲林桂根等數名、迭經縣政府訊問、確係共匪要犯、現決定日內解往南京特種刑庭審理、昨已先行備文呈告、

▲劉家埭刦案捕獲盜匪四名　沙洲德順鄉九段劉家埭、離護漕港三四里湯徐氏家、前晚突來盜匪五十餘人、持有刀棍、肆行搶刧、並將通城電話割斷後、經該鄉保衛隊率隊前往、開槍追捕、羣盜四散、當場獲住盜犯顧根書徐實郎兩名、單刀兩把、於二日午後、由長江水道解縣、經陳承審員訊問、均承認被朱楚賭子王小老官爲首、行刦湯家、小的等祇去過一次、係受其誘惑、並不是共產黨等語、訊畢、以兩盜頭部受鐵器傷甚重、送往紅會治療、俟愈後辦理、

▲條陳改沙爲漕之指令　澄邑會計主任萬樹青、前曾具呈財廳、淸丈江邑田畝、改沙爲漕、以增田賦、條陳意見、旋奉指令文云、査本省各縣田畝、自洪楊兵燹以後、魚鱗細册、散失無存、於今爲時更久、滄海桑田、未能一一相符者、當居多數、澈底淸丈、確爲根本要圖、惟茲事體大、必須預籌的實辦法、方足以利進行、現在關於土地整頓問題、業經省政府委員會議決、先由江寗江都兩縣試辦、俟有成效、其餘各縣、再行分期實行有案、江陰辦理淸丈一節、應從緩議、至沿江沙田、圍案多年、腹裡之區、其收穫早與漕田無異、自應照章一律轉漕、以裕收入、並候令縣査明辦理、仰即遵照、

常州

▲公安局派警巡防各鄉　武邑公安局長方濟川、以欽風尙宜大有旌孝棲鸞五鄉、發生匪警、請派武裝警察、組織巡邏隊、分赴五鄉巡査、方局長即在城廂六分局、抽調幹警數十名、一律武裝、由教練員徐生亭率帶、於昨日分赴五鄉巡査、以維治安、又常澄交界之大寗等鄉、恐共黨竄入、方局長除隨時派警巡査外、並函請各鎭商團、協力防範、

▲建設局籌備淸明植樹　武邑建設局、自奉令籌備淸明植樹以後、業經勘定地點、呈由縣核准舉行、所有樹苗、亦已派員赴揚購辦來常、聞舉行典禮時間、爲淸明日上午十時、地點在西園內外、樹苗約計三千株左右、所有地方各機關團體、並各學校及童子軍等、均須到塲行禮、

揚州

▲借墊存圩濟南鹽票　淮運使馮齊年、因淼來全租商新濟邑、土歲期滿、呈請另招新商、經司批令新商未經招定時、仍由該商濟運、俾裕稅源、而免脫銷在案、茲據呈報前因、云春銷暢旺、迭奉安徽權運局催運、乞准援案變通辦理、借墊存圩濟南鹽十票、繳稅挈運、以濟岸銷等情、咋除批准外、特飭知濟南塲商、並咨揚州權核分所査照、

▲公安兩隊長更調　淮陰公安隊第一隊長周德蓉辭職、改委爲總稽査、並調二隊林隊長承乏一隊、另委尤某充任二隊長、以專責成、

清江

▲江北大規模勦匪始末記　最近江北各縣匪患、以淮漣沭泗爲甚、其首領、則有單維四・王國樑・徐廣志・蕭文碧・周大歪・王黑狗・朱老暴・朱三・朱四・顏大孔子・及黃某等多人、前月上旬、各該股匪一千餘名、曾經竄佔漣水之和尙圩、被淮陰縣長陳步蟾會同漣水公安大隊長鄭君武、督隊圍攻、前月二十一日、匪人放棄漣水、竄入沭陽胡集、以及泗陽裴圩等處滋擾、時因淸淮一帶官兵、正忙檢閱、無暇顧及、致各股匪肆無忌憚、至三月十九日、復行竄至漣水北鄉、在廠塍一帶、肆行燒殺、焚燬生靈、周圍近百方里、燒民房千戶以上、殺人數百、而尤以江士超莊受禍最爲慘酷、除江士超家被殺九人、莊內練丁陣亡七人外、其餘莊民、於圩破之後、同時被匪殺死八十餘口、焚燬莊房二百餘間、所有鋼條圩土牆圩、完全被匪毀滅、時淮淮漣泗沭五縣聯防區陳區長步蟾、迭據報告、遂商淮二十七軍一三兩師師長岳盛宜談經國二人、訂期分投進勦、以第一師岳師長部担任淮泗、第三師談師長担任漣沭、二十一日、陳區長會同談師一團、先行出發、由淮陰王營小營向北、當晚在大興莊宿營、探悉匪在老集、二十二日、談師一團宋團長廣謝、五縣聯防正副區長陳步蟾何汝錫、率隊前往余圩老集、探知匪退古寨、跟踪追擊、詎匪已逃六塘河北、火灘、當晚十時、一二團一營隨宋團長會合淮漣公安隊兵、深夜進追、一面吩咐一團三兩營抄匪後路、迨二十三日拂曉、匪巳經興隆莊退至沭陽陳圩盧莊、與宋團二三兩營開火、是時宋團長廣謝陳區長步蟾得報、即飭所部推進、東西南三面由談師二團担任、北面由陳部淮漣公安隊兵担任、另以談師一團設伏附近要隘、雙方開火、自朝至暮、斃匪百餘、救出肉票六百餘、而宋團五連連長陳文林陣亡、排長某及兵士二人亦陣亡、傷兵士十八、淮陰公安分隊長陳文中、腿部受傷、馬分隊長手部受傷、至匪首徐廣志王國樑等、亦得於是役格斃、是夜大雨、該師長宋團長及陳區長、乃將盧莊陳圩攻下、匪於黑夜大雨之際、退向胡集逃竄、二十四日天午、官兵巳到胡集、匪首周大歪又落荒、有一部分殘匪逃至泗陽、更被二十二日開往該縣一師岳盛宜部、迎頭痛勦、再斃匪人數百、至是所有肉票、完全打落、二十五日、陳區長返署、並帶回肉票二百餘名、逐日分別遞送、其淮泗漣沭兩路官兵、亦遂會合一處、另謀他法向北追擊、務期根株殲盡、免再死灰復燃

南京

▲籌備追悼史警玉案之招待會　前日(三月三十一日)下午二時、追悼史警玉案大會籌備委員會、在南京中正街總商會招待各團體、到市財政局代表莊敏嶽・旗民生計處代表王文田・市商民協會谷雨晴・公安局代表吳子琴等十五人、由詹奇主席、(一)首先報告開會意義・及組織經過・暨籌備情形、次討論事項、議決(一)凡今日到會各機關各團體代表、均爲常務會員、(二)四月六日再召集常務會議、(三)由交際部向各民衆團體接洽、一致參加、(四)主席團由發起之各團體担任、(五)祭文由籌備委員會公擬、(六)經費由各機關樂助、如不足時再由市政府撥充、(七)各團體各機關經費、限四月五日交到、

嘉善

▲楊廟鎭發生盜刦案　楊廟鎭因籌救火會經費、正在演劇、上月三十一日下午五時許、戲塲方散、突來盜匪五六十人、先至警察分所刦械、適該分駐所槍械、藏在他處、未能得手、旋即向各商店分段搜刦、該鎭張佩靑巡官聞報、立即率警挑槍向匪攻擊、一面飛報駐三店水警七隊第三分隊、請求援助、徐分隊長帶同巡船二艘來楊、雙方開火約二小時、匪始不支、向六百畝濱散、事後査勘、計傷水警二人、居民一人、嘉興區部聞信、趙區長親乘致果兵艦、偕同嘉興縣長等來楊視察、匪已遠颺、所傷三人、均已送嘉興醫院醫治、各商店被搶刦十餘家、損失約二千餘元、

寗波

▲靑年會十週紀念大會紀　寗波靑年會成立十周紀念大會、定於本月一二三日舉行、事前邀請國府委員張之江氏、來甬參加、張氏巳於昨晨隨同余李兩副官、乘輪來甬、同來者有旅滬甬紳袁履登、孫梅堂二君、

▲新發表之委員局長　浙江繭捐局長暨牙帖委員、人選問題、現經省政府會議提出通過、「繭捐局長」、鄞奉慈爲戴致助、「牙帖委員」鄞縣象山嚴叔華・鎭海奉化陶澄・慈谿定海伍承香・餘姚上虞李光衍、

▲烟酒事務新局長履新　浙江烟酒事務局新局長朱大經、原定四月一日接事、現以是日適値星期、爰改於今日履新、

滁州

▲護路保安隊扣留烟土之交涉　明光站盱眙縣禁烟局、派員孫滋厚挾文赴兩宿州採辦藥料烟土一千餘兩、由宿乘車返明、護路保安隊擬將烟土扣留、於車過明光時、即令孫空手下車、大起衝突、現孫已隨車赴浦口路局交涉、

來函

◉中央組織部來函

本部三月卅一日所發通告、各省黨務指導委員於四月三日至九日止、來部辦理登記手續、並於十日在中央黨部舉行宣誓典禮之廣告內、「親到本部特設登記處行登記手續、」顯爲「或親到本部特設登記處、」與「或」字係衍文、合亟聲明、請將此函登入來函欄、並將廣告內「或」字刪去、爲荷、中央組織部四月二日、

●上海縣註册●　▲農商部給獎▲

寰球著名○老牌靈藥

痔瘡

立刻止痛○一服斷根○萬試萬靈

化痔神丸

痔瘡斷根散

價目　每服五角　每盒四元　雙料加倍

外埠函購

注意　近來彷單政府嚴禁假冒告示方是的眞老牌

上海寗路錫金公所東面渭安坊　同仁醫藥所　總發行(電話北四七八九號)　●●南京分發行

新到橡皮雨衣

式樣中西俱有

上海南京路

惠羅公司

四川路轉角

顏色深淺全備

精美呢帽大批

惠羅牌輕質雨衣精製最新式樣質優而不透水最合春夏兩季所穿分五十　五十二　五十四　五十六　四種尺寸　每件洋十八元半

上等呢帽式樣極佳如圖狀尺寸全備每頂洋十四元半

新到大批最盛行之Batters by呢帽質，色，式，俱佳尺寸咸備每頂洋十四元半

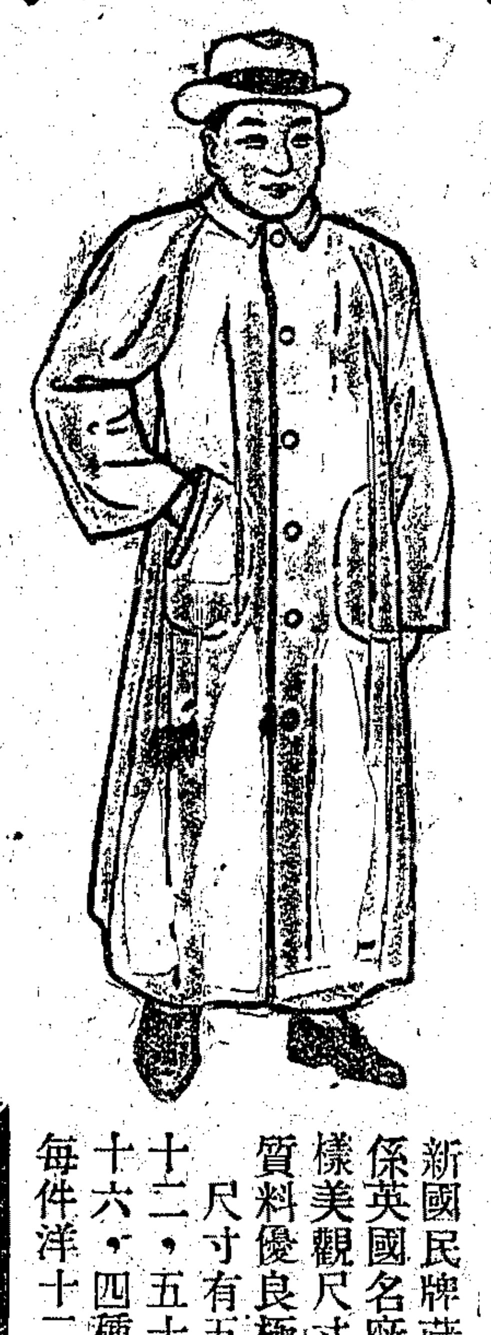

新國民牌藏青雨衣係英國名廠出品式樣美觀尺寸寬舒且質料優良極爲經着尺寸有五十，五十二，五十四，五十六，四種每件洋十二元五角

特製上等質料雨衣最合華官軍裝所着每件洋六十五元

馳名Tudor牌呢帽式樣新穎有各種時行顏色大小尺寸俱備每頂售洋六元九角半

新式呢帽有各種淡雅顏色最合春季所戴尺寸大小俱有每頂洋十六元五角

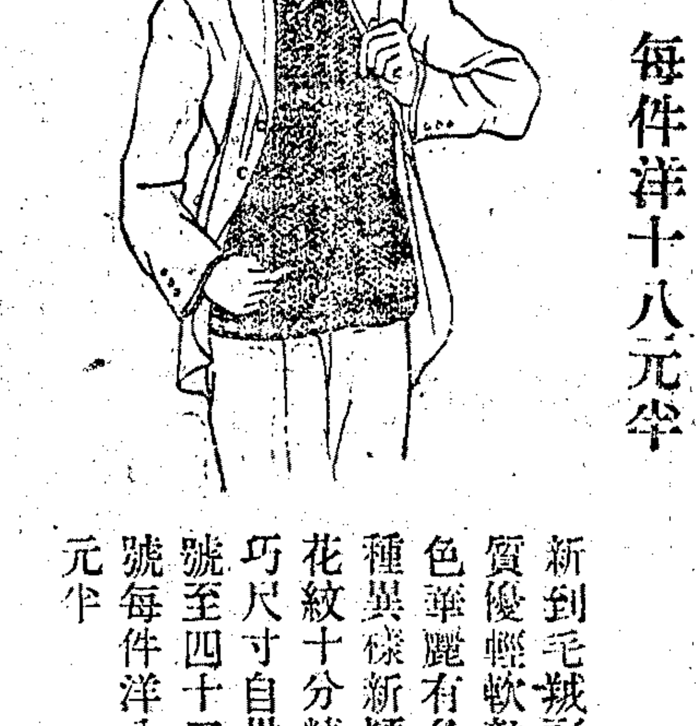

新到毛羢衫質優輕軟顏色華麗有各種異樣新穎花紋十分精巧尺寸自卅號至四十二號每件洋八元半

男式紗織手套質優細結顏色悅目每付洋一元七角半

▲特別啓事

本公司印送惠顧諸君之貨品樣本現已告罄猥荷索贈無以應命還希　察諒是幸下期樣本當再加印分贈以酬雅誼也此啟

又一種Blizzardeen製西裝雨衣有各種尺寸每件洋廿九元半

輕質西裝雨衣式樣新穎春夏穿之最宜每件十三元半

Blizzardeen製西裝雨衣式樣美觀尺寸俱有每件洋二十九元五角

惠羅牌雨衣　用上等灰黃色橡皮布製成質料甚佳堅不透水袖口長大腰身寬舒加於華裝袍褂之上極爲合宜式如上圖尺寸有五十　五十二　五十四　五十六　四種尺寸每件售洋十元五角

教育消息

專電

◉鄂省籌備湖北大學

〔漢口〕教廳長劉樹杞籌辦湖北大學、已定中大一院爲校址、〔三日下午一鐘〕

要聞

◉閩省教育局長會議之議決案

二十七日、福州通訊、福建教育廳前日開全省教育局長會議、議決案、凡二十起、茲探得該議決各案內容如下、(一)擴充各縣教育經費案、(甲)丁糧附加、丁糧項下銀每兩、米每石、各附加五角、銀米合併之縣份、每兩附加一元、(乙)增加省庫補助、各縣依照原有省庫補助數目增加一倍、(例如原有增一千六百元、應再增加三千二百元)、但有特別困難之縣份、得另行特別增加、(丙)地方收入、請省政府通令各縣實行前政府委員會議決案、以地方收入百分之三十、作爲教育經費、(丁)地方捐稅附加、(一)烟酒附加、以上、應維持舊案、(二)屠宰附加、各縣原有屠宰善後捐、應改爲教育捐、如無該項善後捐者、每牛附加教育捐八角、每豬及羊、各附加四角、(三)契稅附加、按照契稅稅率附加二成、作爲教育經費、(四)倡辦各縣特產捐、一、茶稅附加、二、紙捐、三、穀產、四、迷信品香燭冥紙等、五、烟捐、六、紙烟附加捐、七、麵捐、請廳咨財政廳通飭各縣將前項各捐、均劃爲特產捐、作爲教育經費、(五)各縣公產公款撥充教育經費、請廳咨財政廳通飭各縣遵照辦理、(二)教育行政經費案、教育行政經費視縣份之大小教育之狀況財力之情形、由教育廳分別等級酌定公佈之、(三)學款保管案、各縣應設教育經費經理處依照教育廳學務會議所議決之章程行之、惟關於組織一項、修改爲由縣公署派一人、教育局及教育會各派二人組織委員會、(四)學款支配案、各校經費從新支配一次、以級數及學生數爲標準、嗣後則以學校成績之優絀、定經費之增減、仍酌逐年更動、(五)指定各縣驗契附收教育費用途案、該費應充作各縣社會教育之用、(六)取締私塾案、遵照教育廳頒佈改良私塾條例辦理、(七)規定黨化教育實施標準案、經審查委員會擬具草案七條附草案、(八)規定教育局組織大綱案、仍照廳頒教育局暫行條例、參酌地方情形辦理、(九)規定小學校組織大綱案、經審查委員會擬具草案十三條、附草案及系統表、(十)擬將已設立之高級小學一律改爲小學案、照現行學制辦理、(十一)教育保障案、一、不得無故逮捕教育行政人員及教師、二、限制告訐凡遇有告訐各縣教育局長時、應由縣將原訴狀人姓名飭交該局長調查其職業及住所、據實具覆、或由廳派員查明慎重辦理、三、學校不得駐兵、四、教育局及其他教育機關應有切實之保障、此兩項請咨軍事廳通令各地駐軍、並給佈告交由各縣教育局、分貼各教育機關、並飭各縣縣長負保障責任、切實辦理、(十二)培養師資案、一、設立師範學校、各縣得聯合鄰近之縣份、於適中地點、合併一師範學校、二、設立幼稚師範學校、各縣保送免費生若干人與考、其規程由廳擬定之、三、各縣應籌設暑期教員講習所、四、各縣應籌備國語講習所、以上二項、由各縣自行籌辦之、(十三)學校教育案、一、變通畢業試驗辦法、二、舉行學年會考、以上兩項、其詳細辦法、由各縣酌量情形規定、三、各縣應設立初級中學、各縣斟酌經費情形、得設立初中學一所、如因經費短絀而認爲有設立之必要者、得呈請教育廳核准、由省庫多加補助、促其成立、四、各縣應多設幼稚園、各級學校應切實注重體育、六、學校與家庭實行聯絡、(十四)中等以上學校得斟酌情形徵收學費、八、實行補助條例、第八項遵照福建省政務委員會議決案辦理、(十五)取締辦理不善之私立學校、(十六)社會教育案、(甲)推廣平民學校、各地籌設平民學校如經費支絀、可就各學區中擇其適中地點之學校、令其附設、(乙)通俗教育講演所、各縣應籌設通俗講演所、聘請該地教育人員、兼任講演事宜、(丙)通俗圖書館、各縣每區至少須先設立閱報社一所、俟有的款時再設立較完備之圖書館、(十七)職業教育案、一、各縣市應斟酌其地方情形先設立職業學校一所、二、未能設立職業學校之縣市、應附設小規模工藝傳習所、三、鄉村小學應添授關於農工之科目、縣市小學應添授關於工商之科目、在可能範圍內、應附設小農場試驗場或小工廠、俾資實習、(十八)關於教師之權利及義務案、(一)提高教育者待遇、各縣教育局應按照各該縣生活程度、擬具辦法、呈廳核准施行、(二)組織教育參觀團、由廳令各縣教育局每年派送教育人員及辦學人員各一人、到廳組織教育參觀團、其旅費由各該縣地方公款項下開支、(三)實行檢定小學教員資格、由縣規定檢定方法通令各縣遵照辦理、(四)校長懲戒條例、其條例由廳規定公佈之、(十九)關於天才生之待遇案、由廳擬定辦法通令各縣遵照施行、(二十)實行各校學生自治案、由各縣局通令學校校長切實指導、(二十一)實行強迫教育案、遵照福建省政務委員會議決案、實行強迫教育、擬分三時期辦理、一、調查時期、於一定時期、將全縣學齡兒童之人數及該區社會經濟狀況、以備查核、二、試辦時期、於一定時期、先就學齡兒童家庭狀況、劃定經濟限度內、勸其子女入學、三、強迫時期、無論家庭何若、所有子女、如屆學齡、則當入學、違者重罰、(二十二)擬具福建省縣長督辦教育經費懲獎條例案、經審查委員會修正草案十一條、

◉江大令各縣打破市鄉教費界限

江蘇大學、前據教育局長會議、議決打破市鄉教育經費界限酌量支配一案、現通令六十縣教育局文云、案查本大學區第一次教育局長會議、議決上海教育局提議各市鄉教育經費實行集中教育局後、應打破界限、酌量支配一案、其理由謂、按新頒各市鄉原管之教育款產、統行收歸教育局管理、現各縣中已有實行之者、惟查各縣習慣、因各市鄉經費、祇能辦某市鄉事業、界限甚嚴、不容混淆、爲謀各市鄉教育平均發展計、此種辦法、殊不適合、現既將經費實行集中、似應打破界限、由局酌量支配、應符先總理以縣爲單位之用意、而各市鄉教育亦可同時進展等語、查所議通令各縣、設法使各市鄉教育經費實行集中、然後打破縣市鄉界限、通盤支配、各縣學區可行、應准如議案飭辦理外、合行令仰該局長知照云云、

◉全國教育會議聘請專家任委員

大學院召集之全國教育會議、行將開會、按照該會規程第七條之規訂、應由大學院選聘教育自然科學應用科學藝術圖書館財政等專家十八人、列席會議、共同商榷、茲悉該項專家會員、業經該院慎重聘定、俱屬國內學術界知名之士、其名單如下、孟憲承・范源濂・張奚若・趙迺傳・戴修駿・王璡・丁燮林・何尙平・鄭貞文・秉志・周仁・王雲五・宋子文・李毅士・胡適・楊端六・周鯁生・汪企張、

◉贛教廳課程編製委員已發表

江西教育廳長陳禮江爲規定全省各中小學校職業學校課程標準起見、特設立課程編製委員會、已遴選歐陽祖經・舒燾・段錫汀・汪長桂・李右燾・江澄・李純明・陳穎春・車駒・熊公哲・陳懋彝・譚侃・李篤蓮・胡飛・徐蔚石・張履寧・趙平萃・胡蘭・曾華英・羅靜遠・程宗宣・辜耀南・黃定光・蔡源明・陳洪猷・曾炯・劉耀翔等爲委員、並訂定該會條例云、

◉湘教育界請願教費獨立

▲列入善後會議討論

長沙通訊、湘省各公私立學校校長教職員等、因教育經費獨立問題、雖經當局口頭表示贊成、然迄未見諸明文、故特乘此開兩湖善後會議之時、積極爲教費獨立運動、會開會議決、除向善會遞呈請願書、請將列入議案、通過施行外、并推方克剛任凱南謝眞羅介夫等爲代表、分別面見程潛白崇禧張知本陳嘉祐魯滌平等、說明教費困難及應獨立之必要情形、當經各該委員先後答覆、極表贊同、并承認將其列入善會議案討論施行、其請願文誌下、爲請願事、竊維立國根本、首重教育、教育命脈、繫之經費、吾湘邇歲政局迭更、學校作輟不時、推原其故、則由破壞教育經費獨立原案有以致之也、民九以來、教育界人士、鑑於軍閥之搜刮無厭、政局之變遷靡常、乃奔走呼號、請求當局劃撥的款、作爲教育經費、幸趙政府感其誠懇、准將鹽稅附加、每包八角、及省河厘稅全部劃作教育經費、民十二並允教育界之建議、抽取捲烟吸戶捐及隨時提撥米捐、以資彌補、劃定之款、由教育界推舉委員組會掌管、行之數年、尚稱便利、嗣以支出日增、更有籌加煤油捐及其他奢侈用品捐之議、以爲逐年增加經費之計、雖格於事勢、尙未實行、而此數年中、湘省變亂頻仍、能弦誦不輟者、則全賴上列各項稅捐、由教育界獨立保管之功也、十五年下期、唐政府藉統一財政之名、行擴充軍餉之實、竟將已經撥定之教育經費、移作擴充私人勢力之用、經費之來源既斷、學校之命脈告終、青年無人領導、多數誤入迷途、馴至一年以來、弦誦蕭條、教育破產、前省政府知其失策、翻然變計、乃於去年十一月、第一百零三次省務會議議決、仍照原案劃定鹽稅每包八角、及捲烟捐全部作爲教育經費、並公布教育經費委員會章程、令行教育界選舉、此項委員及捲烟捐局長各在案、事雖未成、亦一悔過之表示也、自西征軍入湘以還、興利除弊、無微不至、素由凱南等維護教育經費獨立原委、呈請湘鄂臨時政務委員會、繼續維持、當奉批示、暫准備案、候湖南省政府組織成立時、再行查照辦理在卷、今幸軍事告終、湘局粗定、籌善後之策、立訓政之基、均於鈞會是賴、鈞會本改革中國之精神、爲湘鄂造無窮之幸福、對於培養人材、奠定國本之教育事業、必將列諸一切善後議案之首、而以保障教育經費獨立、以維教育之命脈者、必視各種議案爲尤重、凱南等欣逢盛會、用敢代表三湘教育界全體公請鈞會、將湘省教育經費獨立、列爲專案、予以通過、飭令湘省教育廳限期成立經費委員會、並飭令湘財政廳將指撥各款、即日移交委員會管理、庶樹百年之基礎、作全國之表率、黨國前途、實深利賴、謹呈兩湖善後會議、湖南省教育經費委員會籌備處暨湖南公私立學校校長、代表任凱南羅介夫會嘉勛黃衍鈞謝眞方克剛羅傳矩胡寶如文亞文張幹陳時泉周天璞余光鼐成希文、(三月二十七日)

◉浙省將辦鄉村師範

一日浙省鄉村師範籌備委員會、在浙江大學開第二次會議、出席者蔣夢麟・劉大白・俞子夷・孔雪雄・陶知行・沈玄廬・宋維祺等十餘人、首由孔雪雄提出計劃大綱、討論頗久、決計於下學期開辦、地點決在蕭山湘湖、學額定先招三十名、其程度爲大學及中程度、必須能刻苦耐勞志願在鄉村工作者爲及格云、

本埠

◉韋愨對市校長發表之意見

(一)往來公文用平等稱呼
(二)取消派別將量才錄用
(三)根本做起用科學方法

上海市教育局新任局長韋愨君、於昨日下午二時、在局召集全市小學校長臨時會議、到校長四十餘人、市教育局出席者韋局長、王科長祖廉・吳督學研因・楊督學聘漁、由韋局長主席、行禮如儀後、首由吳督學介紹、略謂昨日韋局長接任後、決定今日召集臨時校長會議、但以時間倉促、不及遍發通告、今日用汽車將通告送出、不知大家均已接到否、所幸報紙上業經發表、見報後即閱及、無待贅述、我們覺得本局最不幸之事、即爲時時發生變化、屢易局長、此爲第四次、幸韋局長對於教育、素有研究、將來一定能將上海教育、整理完善、爲社會造福、我們嘗在報紙上見過韋局長擔任中央教育行政委員時發表之文章、對於教育的見解、大家是一定欽佩的、昨天韋局長接任後、召集同人談話、他的所主張、我們甚爲欽佩、實爲從來所未有、小學教育、誠非用測驗方法不可、誠非用客觀的標準、來改良不可、今天的會議、一方面韋局長與大家見見面、談談話、一方面大家可以向韋局長貢獻意見、以供採擇、次韋局長致詞、略謂兄弟此次來長上海教育、是想不到的、因爲上海教育、是不甚明瞭、不甚熟悉的、而張市長要叫兄弟來做局長、在兩星期前有此談話時、兄弟當時無法允諾、亦只得敷衍幾句而已、旋張市長正式呈請大學院委任、復經各方之敦促、乃不得不勉力從事、兄弟雖然不常與諸位見面、但前在上海演講時、教育界頗多參與、今天的會議、好像熟面孔也不少、兄弟雖然對於上海教育不熟悉、但是上海教育界的朋友、可以幫助兄弟的也不少、兄弟學問甚淺、能力薄弱、希望同人盡量協助、兄弟方能盡力發展、教育行政機關、應有專業化學術化的精神、方有良好結果、因此之故、中央教育行政委員會遂改爲大學院、此項問題甚大、不是一天可以辦得妥的、兄弟所希望的、就是各校來往公文、向沿舊習、有許多官僚文章、希望一兩天內、大家商量一下、概用平等稱呼、以打破舊例、倘仍不改、則氣習太深、變成官僚化、不能表現總理平等之精神、此事雖小、但是兄弟以爲關係頗大、此其一也、兄弟未到上海之前、嘗聞上海教育界有種種派別、希望此後將種種派別取消、因爲兄弟辦教育、是因材錄用、無所謂某派有勢力、某派無勢力、絕不因有無勢力而定取舍、此其二也、關於新教育方面、覺得中國是不能與歐洲相比較、我國學制、雖然幾經改革、但是依舊不上軌道、其最大缺點、在今日仿效美國、明日仿效法國、人說美國好、就仿美國、人說法國好、就仿效法國、自己無一定主張、所以永久不會好了、照兄弟看來、總要從根本上做起來、然後才能有效、希望用科學方法、從根本去做、一定可以好的、此其三也、次科長王祖廉君發言、略謂此次韋局長要兄弟來幫忙、兄弟覺得教育局確是發展小學教育計畫的好地方、先下試驗功夫、姑不論其結果如何、希局長主張以科學的方法、來辦教育、兄弟是很贊同的、兄弟向來不主張虛文、不想有大計畫、先從小計畫試辦、于兒童反有裨益、希望在暑假前、將全市學校小學生智力測驗一過、究竟天才與低能兒各有若干、然後設法使天才有發展希望、低能有補救之可能、此後希望諸位時時賜教云云、次程寬正陳聘伊發言、希望韋局長對於現在市教職員聯合會主張之教育經費獨立問題、加以援助、務使達到成功目的云、五時散會、

◉市教育局新職員職務之分配

上海市教育局新任局長韋愨君、此次到局視事、祇帶來新職員六人、其餘悉行仍舊、茲將新職員之職務分配於下、總務金文、第一科長袁晴暉、第二科長王祖廉、第三科長曹伯權、會計林學培、庶務陳雄、惟聞韋局長對於該局編制、尙須更改、上列各員、係暫時之分配云、

◉市教育局請撥事業經費

上海市教育局、昨日呈市政府文云、呈爲呈請早日將職局十六年度下半年事業經費預算核定、俾便遵行事、案查前奉鈞府第七五九號訓令開、案照十六年下半年各局經費預算、業經三月十一日臨時市政會議決定、除將決定數目、分別抄單令發外、合行令仰該局遵照、限文到三日內按照此次單開數目、另造預算、呈送本府、以便核定後、即於本年三月起實行、此令等因、奉此當經職局魯前代局長按照鈞府發下單開額數、將職局行政經費造具預算、呈請鈞府、並將事業經費未能按照原額、每月二萬七千元之數開支各條由、另行造具預算、呈請鈞府察核在案、現職已遵命於本月二日到局視事、並經另文呈報在案、惟就任伊始、百端待舉、而經費一項、尤爲需要、前項事業經費預算、現尙未蒙鈞府核定、各項進行、甚感困難、迫得再行備文連同預算呈請鈞府察核、伏乞早日俯予核准、俾行政與事業兩項、能統籌並顧、雙方並行、教育前途、實利賴之、如何之處、謹請批示祇遵、謹呈上海特別市市長張、教育局長韋愨、

◉市教育局呈報行政成績

▲自成立至十六年底止

上海市教育局昨呈市政府文云、呈爲遵令編送十六年份成績報告、仰祈鑒核事、案奉鈞府第六四六號訓令開、案准市參事會函、查上海特別市暫行條例、本會有審查市行政成績之責、上年份各局行政成績、當已編制具體報告、似應請由市政府分行各局送會、以資審查、而盡職責等因、准此合亟令仰該局遵照、將本府成立之日起、至十六年底止、所有該局之行政成績、編造報告、呈送本府、以便轉送此令等因、奉此遵即將職局自成立之日起、至十六年底止行政成績編製報告、茲特備文呈送、仰祈察核轉送、實爲公便云云、

◉市校今日一律放春假

上海特別市市立全體小學校、定於今日(四日)起、放春假四日、九日照常上課、昨日各校長已通知各該學生家屬矣、

◉春假展期檢驗學生齒目

上海市教育局致衛生局函云、逕啟者、下星期四(四月八日)適在春假期內、市校學生牙眼兩項檢驗、應展期舉行、特此函達、即希查照云云、

◉縣教局學校擴充教育課聯席會記

上海縣教育局、於昨日下午一時開學校擴充教育課聯席會議、列席者爲潘局長姚惠泉施養勇揚恩民林蔚文徐公美金典彰倪伯英等、由潘局長主席、議決事項如左、(一)行開會禮、(二)討論事項、(一)聘請視察指導委員會案、議決由局聘請教育專家章伯寅吳研因盛朗西爲委員、(二)聘請設備委員會委員案、議決由局聘請專家楊聘漁金丹儀汪鑑榮鄭通和爲委員、(三)規定保送鄉師藝友入校實習期限案、議決四月十一日起至八月底止、實習期內、每兩週各須將工作情形用書面報告本局、

◉縣教育局之兩通告

上海縣教育局昨發通告兩則照錄如左、其一、逕啟者、茲定四月八日上午十時、舉行教育行政教育經費兩委員會聯席會議、討論重要問題、屆時務希撥冗、蒞臨至紉公誼、其二、逕啟者、本局爲避免危險保全公安起見、遵照經費委員會議決、案將豫園蓬萊聽房屋實行翻建、當經規定、招工投標辦法登報通告在案、茲定四月九日下午二時、在本局開標、屆時務請台端蒞臨監視、共決取舍、至紉公誼、

◉上海法政大學問題將持平解決

▲馮玉祥致電蔣介石及唐外次

▲滬法理解決設法排解從長計議

大中社云、上海法政大學、因該校主權問題、發生糾紛、雙方相持不決、該校校董馮玉祥氏、聞悉此事、恐長此以往、勢必更形擴大、乃主張和平辦法、請中央從長計議、一面致電蔣總司令介石、一面致電外交部次長唐悅良、請其設法排解、唐次長接電後、即來滬調查糾紛情形、呈報中央、以便持平解決云、茲將馮總司令致蔣總司令及唐外次長電原文、照錄於次、(一)致蔣總司令電 軍急、無線電發南京蔣介石我弟勛鑒、頃聞上海法政大學、發生糾紛、兄意學校主權問題、可憑法理解決、敬祈持平辦法、解決校事、至如何辦理、不妨從長計議也、小兄馮玉祥叩宥、(二)致唐次長電 軍急、無線電南京外交部唐次長悅良同志鑒、並譯轉黃膺白同志勛鑒、頃上膺白兄蓋電、計登鑒察、頃聞上海法政大學、發生糾紛、弟意此事可憑法理解決、敬祈兩兄設法排解、先向法領交涉、然後以持平辦法、解決校事、如何辦法、不妨從長計議、除以此意電蔣總司令外、謹此奉聞、並請盼覆、弟馮玉祥宥、

◉中日文藝家之聯歡會

日本英文學大家早稻田大學文科英文學批評史教授本間久雄氏、因擬赴歐研究十九世紀末之英文學等、於前(二)日乘日郵船箱根丸來滬、留滬日人因歡迎該氏發起中日文藝家聯歡會、於是晚在三馬路小有天開會、到中日兩國人士四十二名、先由曾原英次郎致歡迎辭、繼本間氏答辭、次由鄭貞文氏演說、王陽徐生講詩、至十一時許盡歡而散、

◉上海各大學舉行演說競賽預誌

上海各大學聯合會、於前星期六開執行委員會、通過演說競賽規則、聞競賽分國語英語二種、定五月內舉行、該會已分函請各大學校長提倡、并附競賽規則如下、第一條、(宗旨)本會爲聯絡各大學感情鼓勵演說能力起見舉行演說競賽、凡本會各大學男女學生、均得參加、第二條、(用語)演說用語分國語英語二種、第三條、(日期)國語演說競賽、定五月十三日(星期日)下午二時、英語演說競賽定五月二十日(星期日)下午二時、在第一交通大學禮堂舉行、第四條、(題目)演說題目、由各演說員自擇、第五條、(時間)每人演說時間不得過十分鐘、第六條、(預賽)凡欲加入競賽之學校、須就各該校舉行預賽、第七條、(報名)各校預賽之優勝學生、由各該校校長將其姓名題目、(說明國語或英語)於五月五日前、函向本會執行委員會報名、(通訊處霞飛路江蘇大學商學院)過期無效、但每校演說參加人數、最多以三人爲限、第八條、(評判員)競賽時、由本會延請會外名人三位爲評判員、第九條、(評判標準)左列各項爲演說評判標準、(一)思想與材料五十分、(二)措詞與聲調三十分、(三)態度二十分、第十條、(獎品)本會備有演說優勝獎品、首三名給予個人獎品、第一名另給機關獎品、以資鼓勵、第十一條、(演說次序)演說次序、由演說員抽籤定之、第十二條、(修正)本規則有未妥處、由本會執行委員會修改之、

◉約翰大學報學系昨晚參觀本館

聖約翰大學丁卯社報學系學生李廣培林金慶許宜識吳徵謝文通李倚鴻張樹年瞿鴻仁陸鏞恩等、於昨晚八時、由約翰大學新聞學教授羅道納君、偕從本報參觀、以助新聞學上研究與見識、當由本館汪英賓顧昂若等、極誠招待、並導往本館排字房印報間編輯部等處參觀、汪英賓代爲詳細解釋、諸生甚覺滿意而去云、

◉廣肇公學童子軍旅行新都

廣肇公學童子軍團、際茲國都新建、春光明媚之時、特作新都旅行、由張訓方趙邦鑅何瑞雲各教練率領童子軍六十餘人、於今晨赴寧、除參觀諸名勝外、并遊覽諸名勝約一星期返滬云、

◉商大第六期今日出版

商大同學會發行之『商大』、現已出至第六期、本期內容有世界教育協會副會長前東大校長郭秉文博士之題字、會員王雜楨之商校與法律、鮑懷志之吃冰淇淋、陸閣煥之同學會歡宴郭博士等篇、此外復有同學消息多則、凡商大同學、不論已否入會、均可向本埠四川路豐盛公司內該會索閱云、

◉商務同人子弟校畢業班旅行

上海商務印書館同人子弟學校戊辰級、係本年畢業班、爲增廣見聞起見、有參觀遊覽之舉、地點原擬蘇杭二州、嗣因人數過多、籌費爲艱、乃改淞滬路沿途遊覽、由工會允許、於四月八日起程、當日可返滬云、

體育

◉蘇中校運動會改在五月舉行

江蘇大學、自委張東屏君爲本大學區省立公共體育場場長後、張君整理布置、已見成績、蘇大本擬召集省立中等各校、於四月間舉行全省中校聯合運動會、現蘇省立中等學校聯合會、呈請展期、在五月中旬舉行、以便從容籌備、聞蘇大行政院、已採納聯會意見、在五月間舉行中等學校聯合運動會云、

◉青年會體育部各籃球隊預賽紀

▲同仁以四十三比三十四勝公餘

▲夜校以三十五比三十一勝晨操

青年會體育部之各隊籃球隊、昨日在健身房內、開始比賽、勝之同仁與夜校二隊、定於明晚七時半決賽、昨日之結果如左、

同仁勝公餘 四三比三四 五時半起 裁判自淡希爾
夜校勝晨操 三五比三一 六時半起 裁判員許民輝

同仁於競賽之始、即占上風、前鋒三人、傳投準確、分數逐步增加、公餘隊中、健將頗多、實力駕其他三隊之上、列場五人中、若田玉樹・黃廣鑫・洪玉聲等、亦與惡戰、下半時、精神勃勃、大有反敗爲勝之氣象、乃一則上半時結果相差一倍、(十三比二十六)再則同仁隊林金盛・楊義安・林吉昌等、攻守咸佳、是以卒歸失敗、結果、四十三比三十四、同仁隊得勝、夜校與晨操之戰、上半時內、晨操隊何芸逸・榮壽林・韋命等、大顯神通、以十八比十五占先、下半時、夜校俞兆麟饒勇非凡、內衛亦堅強可靠、逐漸進展、雙方遂各得三十一之平數、斯時相爭甚烈、各不相讓、晨操努力加鞭、雙方將完突、不料晨操內衛、防守疏忽、接連見夜校鐵面、淪中二球、勝局遂定、結果三十五比三十一、夜校隊勝、

◉體育指導籃球隊明日與青星比賽

體育指導籃球隊、自成立以來、習練頗勤、日前曾與健強之美海軍隊、作友誼比賽、竟延長時間者二次、卒未分勝負、以和局終了、茲於明晚六時半、約青星隊在青年會健身比賽云、

◉體育場體育月報將行出版

上海公共體育場爲鑒於吾國體育界缺少宣傳之出版物、以致民衆對於體育、仍不能得有濃厚之興趣、亦是體育不能發達於普及之一因也、故該場有鑒於斯、特於編輯股內出版一種體育月報、以資大規模之宣傳、該報定名謂體育界、其內容之組織、極其完善、專撰關於國內體育之新聞和著作、如體育行政和計劃、實施和經驗、學校教材運動方法、普通醫學衛生音樂學術歐西體育之介紹等、另有問答一欄、以供閱者疑問討論、現除約名家撰稿外、爲集思宏論起見、尙希海內同志投稿云、收稿處在該場編輯股、

◉體育雜誌之內容

「體育」雜誌爲北京體育界出版物、撰述者、均係一時名流及體育專家、每季出一册、頗受閱者歡迎、現第三期業已出版、內載第八屆遠東運動會史略及本屆經過情形、並有各體育家之名作、內容豐富、裝訂一巨册、每本售大洋五角、聞已到滬由四川路青年會體育部經售云、

江蘇禁煙總局懸獎緝私 廣告

照得本總局自接辦以來、對於禁烟緝源、莫不兢兢整頓、惟聞邇來各埠私土充斥、影響稅收、難期起色、雖經一再督飭各屬從嚴查緝、猶恐地面遼闊、耳目難周、爲此通告各色人等、凡秘密來局報告、因而拿獲私土者、准照章先提三成現金充賞、予以核發、以示獎勵、仰即知照、特此通告

乙1214

上海銀行公會會員

中華匯業銀行廣告

本銀行資本銀元五百萬元 金圓五百萬圓 公積及前期滾存金圓三百二十萬八千 奉財政農商兩部註册有發行鈔票之權 專營國內外匯兌 辦理各種存放款 跟單押匯 買生金銀 以及銀行一切業務 總行設在北京戶部街 通匯地點開列於下 (國內)上海福州路 北京 天津 漢口 青島 福洲 廣州 香港 長春 奉天 大連 哈爾濱 安東縣 以及內地各城鎮 (國外)厦門 汕頭 朝鮮京城 元山 仁川 釜山 倫敦 紐約 新加坡 孟買 舊金山 並歐洲各大埠 東京 橫濱 大阪 神戶 兵庫 京都 長崎 名古屋 門司 函館 小樽 福岡 廣島 台北 如蒙賜顧就近駕臨福州路五號接洽可也 公用電話一一九四一 經理室一五六二五 一一九四六 二一九五一 電匯部及存款部一五六五一 出口部一一九四四 進口部一一九五四

上海銀行公會會員

上海農商銀行廣告

本銀行資本總額國幣一千萬元 先收五百萬元 歷年公積二十萬零五千八百餘元 專營商業銀行各種存放款項 抵押貼現押匯匯兌等業務 如蒙賜顧無不克己 總分行地點列後 總管理處北京打磨廠 北京分行北京打磨廠 天津分行天津法租界中街 上海分行上海天津路 電話中央六七六二 六七六二 漢口分行漢口一碼頭

乙1421

GAIL BORDEN EAGLE BRAND

爲什麽買煉乳的時候要留心是那一種貨品

因爲市上出售的煉乳有兩種 一種「有奶油的」
一種「去奶油的」
這是不可不知道的一種經驗
「去奶油的」煉乳在製造的時候將牛奶內最貴重的原料即奶油取出
要知奶油即滋養原料是補身養體的要素將他取出即是去精存渣吃了這種煉乳有何益處有許多國家對於「去奶油的」煉乳不准進口恐怕人民不察貪賤買歸以哺小孩遺害社會

「有奶油的煉乳如飛鷹老牌雖價錢稍貴而質美可靠所以人人知道

飛鷹老牌煉乳
能使小孩强壯

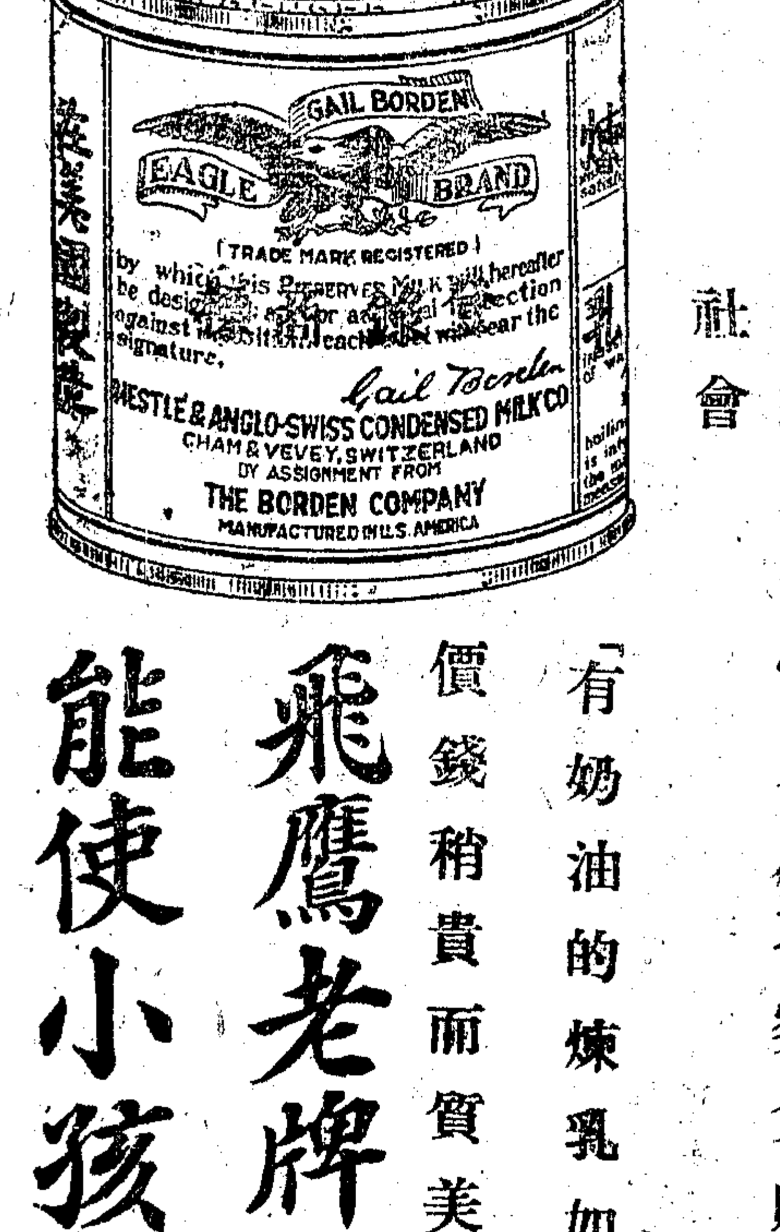

樣品券
寄上郵票一角半乞將飛鷹老牌煉乳三兩裝一罐寄下此致
上海蘇州路廿號 英瑞煉乳公司
姓名
住址

乙1275

上海日夜銀行

定期存欵表（一律銀洋）

定期三個月……週息七厘
定期六個月……週息八厘
定期一足年……週息九厘
定期二足年……週息一分
定期三足年……週息分一
定期四足年……週息分二
五年半 對本對利 即照本加對給息

（辦公時間）上午九時起下午七時止
（總室電話）中央六百〇六及六百〇七號

愛多亞路大世界隔壁

介紹名相崑雲使者

寓上海南京路新新公司館樓上西首三樓五號相金大洋三元 詳談十元 時起下午一時止下午五時

介紹人　朱古徽　陳三立　王秉恩　康有為　張謇　易培基　高一涵

宜和洋行三拜禮拍賣　上等住宅新木器

大留聲機　新書樓　大菜間　白漆房　式間

瑞和洋行禮拜三拍賣　住宅

堯件洋行

三發洋行　禮拜三拍賣

奉法公堂諭　貴重地產

法册道契第A八十號　五畝三分　地址三大馬路　當街大自鳴鐘對過　法典

瑞和洋行禮拜三拍賣　平板機

瑞和洋行禮拜三拍賣

色紗電光

禮拜四拍賣

魯意師摩洋行

魯意師摩洋行

美術君密勒公司製造　絨地毯　法國車料器　古董櫥　鋼板房　全銅和合床　色洋琴

法商萬萊洋行　禮拜三拍賣

北京運來家藏紅木古玩　紅木傢私　大鼎爐　龍泉瓶　古象　雲石　玉瑪瑙翡翠　水晶白　牙人船　書畫　繡花　乾隆古器　磁銅

禮拜三拍賣　洋酒淨漬貨

魯意師摩洋行

三發洋行　禮拜四拍賣　舊木器

瑞和洋行禮拜四拍賣　洋琴

華商益中拍賣行

北京路一零七至一零九號

禮拜四拍賣

百大洋瓶醋　脂粉　烟香　布數十樣　子綑　一胭

遺失聲明

遺失圖章啟事

遺失聲明

遺失聲明

遺失圖章

遺失單定聲明

遺失聲明

失遺聲明

支票被竊聲明作廢

遺失借票

遺失派司

遺失田單聲明

華商大華

失票聲明

遺失圖章

遺失股票聲明

匯票遺失聲明作廢

圖章遺失

聲明存摺作廢

失票聲明

聲明退票作廢

受攙聲明

出盤聲明

受盤聲明

盤店聲明

盛泰協記米號改組聲明

乙B1525

聲明退保

乙B1540

聲明

失章聲明

聲明

Mr. J. T. SHERIDAN

黃招林妹鑒

殿臣兒電鑒

甲B1465

汽車出售

汽車廉價出讓

要買或租地皮

大厦出租或作棧廠

良地出售或合作

高大洋房召租

店面石庫門召租

店面列下

影片出租

大華

友人出讓 A字大香檳

善利全

大香檳

大福來

滙利源

跑馬票

懸賞緝拿胡邦金

尋妻

招尋逃婢

尋狗

招請教員

招請數學教員

招聘書記員

九牛牌二虎牌肥田粉　招請經理

肇豐行啟

謀事者注意

徵求房屋

印刷界注意

紅療痧部

口臭沁香片

不論口臭口膩口熱魚腥酒氣　一服此片滿頰生香口臭永久除根　眞男女愛情之媒介　常服生津解渴有益衛生　每箱一元　每打十元　寄費加一　上海山西路二百念五號人壽醫藥室啟

丙388

一瓶全愈　花柳下疳水

羣書瀏覽社

選種奶牛出售

英商奶牛行啟

甲B0381

花柳病提汪

六零六擅其妙　董君惠民　極短時間斷根　花柳全科獨　董君檢身驗毒　門診包醫附告　崇善醫院　四馬路

留心假冒惟我一家秘製

專治身體虛虧年久白濁

體虛白濁丸

會賓樓　德和　程鳳生

立刻止痛一濁即好三天包斷根

第一白濁聖藥

上海濟生伯英藥房　費秘製

耳聾立聰丸

認明德法老藥房功效甚速立愈斷根

補腎　耳爛　麟氏

程鳳生醫生秘製　包愈斷根

立止遺精丸

專治夜夢遺精無夢滑精

會賓樓　德和

頭刻奏效

頭痛時服公安寧立止頭痛可以速效　美國司各脫公司精製藥餅上有紅字　請認明奏效盒上英文紅三角形及藍色中西各大藥房均有出售

立止頭痛藥餅

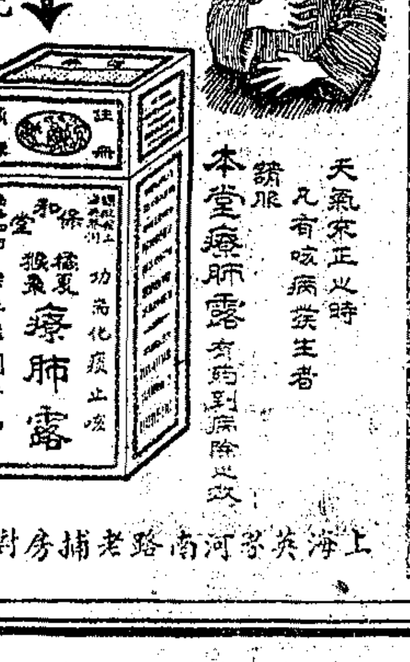

天氣寒正此時　凡有咳病生者　請服本堂療肺露　有藥到病除之效

上海英租界河南路老捕房對門

諸般咳嗽　服了三分鐘好

國民政府現行法規出版

通告

上海公共租界臨時法院公告

濬浦總局招人承購舊鐵廣告

本局現正打撈華盛沉船有大宗舊鐵出售如有殷實鐵商欲承購者到外灘海關新屋本局詢問可也此佈

宏安地產股份有限公司召集股東常會通告

裕甡錳鑛股份有限公司召集股東會通告

本公司現定於五月六日（即夏歷三月十七日）在上海事務所開第八屆股東會除函達外特此通告　董事會謹啟

輪船招商局公司催繳出貨通告

大世界游覽儲蓄部存欵章程

(甲)活期儲蓄 大洋一元即可儲存滿一百元期足一個月者贈遊券一張多則類推利息按月七釐每半年復利一次

(乙)零存整取 每月存洋五元(每戶五十元為限)月贈遊券二張定期三年期滿取本利二百十元六年者五百廿六元九年者九百九十二元

(丙)整存整取(祗贈游券不計利息) 一百元為一份(每戶以十份為限)定期一年每份每月贈游券五張多則類推期滿還本二年者月贈游券六張三年者月贈游券七張

(丁)整存整取(既贈游券又給利息) 存洋一百元月贈遊券二張定期一年期滿取本利一百十元二年者一百廿四元三年者一百四十元五年者一百八十元

(戊)逐月付息 存洋一百元逐月付息月贈遊券一張定期一年每月支息八釐三年者九釐五年者一分

(己)對本對利 存洋一百元定期七年到期取本利洋二百元每月贈遊券二張多則類推

(庚)子女嫁娶 存洋二百元定期十五年備將來子女嫁娶之費期滿取本利洋一千元每年贈遊券四十張

(辛)長券存欵 存洋一千元定期一年年息八厘贈長年游券一張

注意 本儲蓄部辦公時間下午二時至十時(電話)中央六〇七

青春醫院 花柳專家 陳兆華博士 根治花柳病症

白濁 初起刺痛淋濁或血淋腫痛等狀切忌外洗電療蓋每易釀成㿗腫橫痃等患故近代新淋治法應用黃色殺菌素由靜脈注射五六針即可全愈至患老白濁滬上醫家盛行電療殊不知低厥電流通過人體人身細胞既能忍受則淋菌亦能忍受倘用高厥電流則人亦同歸於盡故老淋治法最要者保用尿道器搗毀病菌再以高厥藥水灌激將淋毒冲出一方更施靜脈注射未有不愈

梅毒下疳橫痃等 分別是否梅毒性白濁性而施治療迅速全愈愈後驗血保證

▲花柳雖屬小道然斷非不學無術者所能根治滬上冶遊醫院林立患者每有無從擇醫之苦本醫師自澳返國後行道十載並經衛生局考試登記本十年經驗自信治療頗有寸長患者請臨四川路一八二號青年會斜對面青春醫院電話中九六六六▲診例一元

王道無弊 戒烟法 保證斷癮

本醫師畢業於德國醫科大學。在上海寶隆醫院臨診時。曾研究戒烟法多年。用內症常服之藥。配成戒煙水。更特製尅煙水。癮除煙積。戒法王道。舒服異常。全不想吸。限期斷癮。絕無弊病。戒時倘有不適。由本醫師負責醫治。不取診金。并保證戒斷之後。無反癮重吸之患。戒勞較吸煙為癮。況戒烟則一勞永逸。吸煙則愈吸愈深。諸君或因遊戲上癮。或因宿疾吸煙。既然立志戒除。當以早離黑籍為快也。戒數。一星期斷癮。每錢八元。每多一錢。加四元。一瓶。二星期。上者戒費照加。

英租界新世界對面大慶里 德醫沈奎伯啟

國醫 肺癆專家楊南屏

南屏先生精醫癆病尤為擅長或吐血咳血傷肺失音骨蒸盜汗腎虧色癆婦女停經乾血成癆產後虛癆小兒疳癆遠來診治保可立能挽救性命寓英界白克路口萬春醫寓為掛號處

用上等煙葉製成 ◉煙絲金黃◉清香適口

五十枝裝 金帽牌上等香烟 ▲每聽大洋二角五分

各大公司煙號均有出售 上海愛而近路祥新里 慶成煙公司出品

本埠新聞

◉中美寧案換文今晨公布

▲南京華盛頓北京同時公布

▲對英法日義交涉已至相當程度

寧案對美解決之經過、已迭誌本報、據昨日所得消息、最後正式換文三通、往復共六通、已於前日交換、其全文雙方約定於今晨八時、在南京・華盛頓・及北京・同時公布、分中英文兩種、此案之解決、極為各國人士所注意、昨日、中外新聞記者紛紛往雙方要求抄錄原案、先睹為快、而雙方格於約言、必俟至今晨八時、方克發表、其機密鄭重可以概見、

昨又向各方探詢該案對英法日義交涉之程度、聞日前國民政府對有關係各國先後開始交涉、初則口頭、繼則書面、均已至相當程度、惟樽俎之間、十分機密、故無從得悉其經過耳、對英幾告圓滿而忽停頓、惟大有賡續進行之可能、蓋諸國中黃部長首先與之談及交涉此案者為英國、今見美方得告解決、英國亦必亟再進行、以睦邦交、此後對英談判、聞仍由金司長問泗・及英總領事巴爾頓、秉承黃部長蘭公使命令而談判、金司長並兼與義總領事格倫鐵談判該案、對法交涉、由何司長傑才與法總領事梅理靄談判、袁司長亮則與日總領事矢田談判該案云、

◉公共租界華董問題之結果

▲納稅華人會之報告

▲工部局之宣佈

▲華董三席

▲董委員六席

昨日下午二時、上海租界納稅華人會、在總商會常會室召集第二次代表大會、報告與工部局交涉華董及參政委員之結果、為表示合作起見、暫認此項辦法為過渡的、而其原則上、仍當貫徹初旨、茲將各項詳情、分誌如左、

納稅華人會開會攝影 (王開照相樓攝)

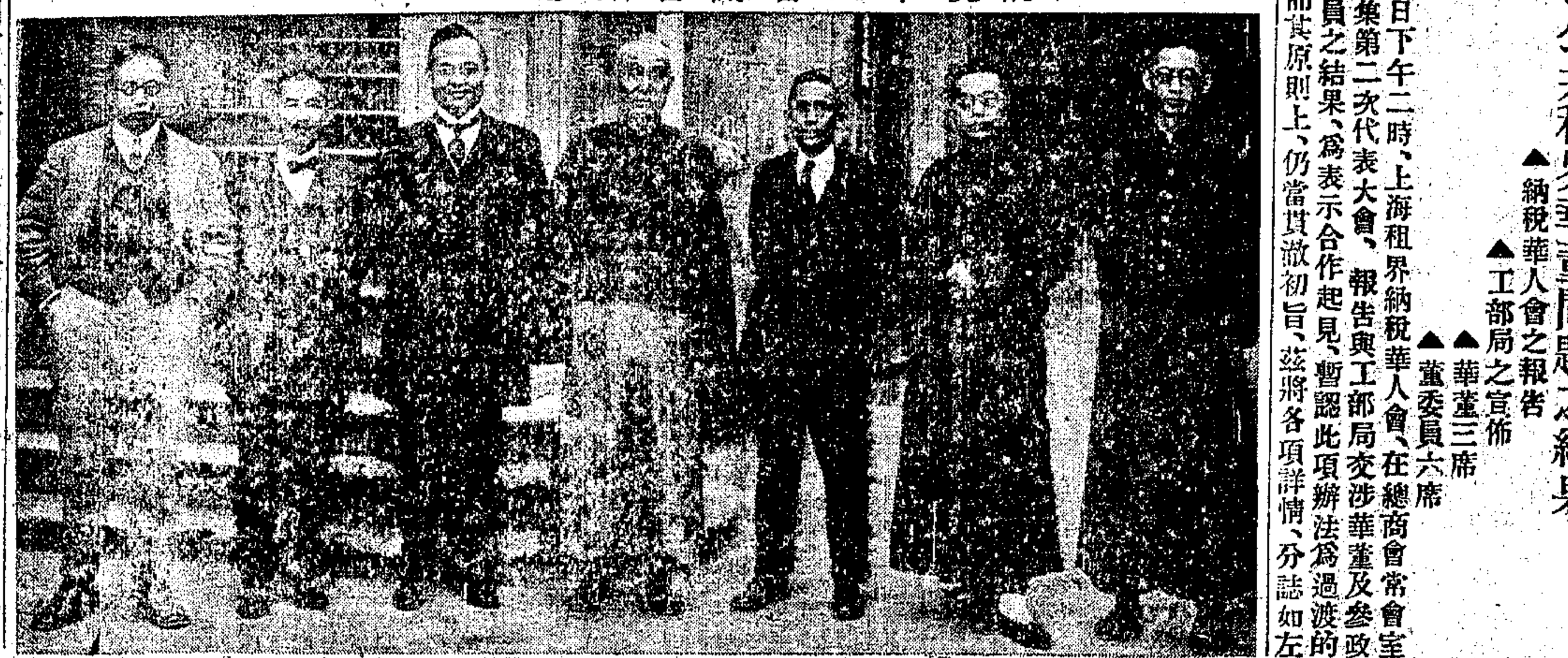

▲開會之秩序 (一)振鈴開會(司儀陶樂勤)、(二)向黨國旗及總理遺像行敬禮、(三)恭讀總理遺囑、(主席虞洽卿)(四)秘書報告到會人數、(陶樂勤)(五)主席致開會詞、(虞洽卿)(六)宣讀本會與工部局往來函件、(秘書陶樂勤)(七)唐外交次長演說、(八)市長演說、(錢承緒代表)(九)討論對於工部局來函如何答復案、(附答復書草案)(十)審查工部局經濟委員會主席報告審查案、(李馥蓀)(十一)攝影、(十二)茶點、(十三)討論選舉方法案、(十四)討論選舉日期、(十五)休會、

▲到會之人數 到外交次長唐悅良・張市長代表錢承緒・及該會主席委員虞洽卿・副主席馮少山・暨鄔志豪・奚潤耕・李馥蓀・貝淞蓀・黃明道・趙晉卿・林康侯・張子廉・戴賀夫・胡鳳翔・錢龍章・孫鼎西・趙南公・王逵範・徐慶雲・費鴻翔・王延松・石芝坤・陸鳳竹・謝其潮・嚴諤聲・袁履登・項松茂・秦潤卿・羅芹三・張賢芳・李祖虞・陳蔚文・王曉籟・張一麈・陳憲銳・吳蘊齋・史量才・沈驊臣・李晴帆・沈田莘・等四十餘人、

▲會議之情形 會議時㊀公推虞洽卿主席、陶樂勤紀錄、㊁主席介紹唐外次長及張市長代表錢承緒於會衆、並致開會詞、㊂秘書陶樂勤宣讀該會與工部局往來函件、㊃唐外次長演說、㊄張市長演說、㊅討論對於工部局來函如何答復案、當由秘書宣讀預擬之答復書草案、經主席提付討論、鄔志豪主張修正原文第一項之華董事三席與委員六人、即行加入貴局行使職權、其委員之職權與待遇及其他委員同等、由代表大會認為「滿意」字樣、應加修正、及最後一段此次雙方協定之過渡辦法、不得拘束將來中外條約之「修正式變更」字樣、應加修正、曾志功主張、請主席先將華董三人委員六人之原則、是否同意付表決、附議者衆、主席遂將曾議付表決、舉手者三十餘人、多數通過、繼復重議致工部局函稿、林康侯主張、將此稿提付審查、會衆意見、儘量供審查員之參攷、趙南公主張修正文字、趙晉卿主對於該稿第二項下對於工部局遞增西董與華董之比例、應有相對之規定、不僅僅於稅率之比例、以免西董遞增至漫無限制、而華董總歸少數也、鄔志豪主張華董出席表決權及經濟預算權、須有相當規定、加入原函、討論至此、主席歸納衆意、請衆先定審查員人數、林康侯主推五人、附議者衆、遂表決通過、公推趙晉卿・黃明道・李祖虞・曹志功・趙南公・五人為審查員、立即至對面會客室審查、李馥蓀主張審查員審查原稿時、請秘書嚴諤聲參加、衆贊成、㊆委員李馥蓀報告審查工部局經濟情形、略謂、本人代表委員會報告審查工部局經濟、印有報告書、請陶秘書宣讀、至於詳細表册、將來印刷公布云、㊇攝影、㊈審查委員黃明道、秘書嚴諤聲、報告審查致工部局函稿、並逐句解釋、經衆討論、逾一小時餘、僅通過大綱、而文字上尚須潤飾後發表、㊉討論選舉方案、通過之原文如下、上海租界納稅華人會選舉第一屆出席工部局代表(董事及委員)規則、第一條、公共租界納稅華人所有出席工部局之代表(董事及委員)、由本會代表大會選舉之、第二條、凡住居公共租界五年以上、有下列資格之一者、得有被選為上述代表之權、(甲)年付房地各捐在五十兩以上者、(乙)年付房租一千二百兩以上而付捐者、第三條、本會代表大會之代表、須有代表過半數之出席、方得舉行上述代表之選舉、第四條、被選舉人須得出席半數以上之票數、方得當選為上述之代表、第五條、當選人不足額時、須就得票較多之被選人按照缺額加倍決選、以選至足額為止、第六條、選舉上述之代表、用雙記名連記投票法、第七條、選舉人應注意之事項、一、須親自出席投票、二、須用本會發給之選舉票、三、須寫明被選舉人之姓名、四、須寫明選舉人之姓名、第八條、本規則由本會代表大會通過施行、㊉㊀討論選舉日期、經衆議決、定四月十日(星期二)下午二時、在總商會大廳舉行、㊉㊁趙南公・黃明道・提議、謂出席工部局之代表、於不稱職時、由代表大會代表五分之一以上之連署、經代表大會代表過半數之出席、經出席五分三之通過、得撤回之、但非經通過之撤回提案、不得對外發表、附議者衆、經原案通過、休會已七時餘矣、

▲唐外次之演說 外交次長唐悅良演說云、今日上海公共租界納稅華人大會第二次代表大會開會、推選工部局華董及委員、以參加上海公共租界之市政、承貴會主席虞洽卿・馮少山・兩先生電請黃部長與兄弟蒞會指導、黃部長因公務在京、未暇來滬、余特代表蒞會、實為榮幸、黃部長曾為上海特別市第一任市長、彼嘗對兄弟說、市政一事、決非少數機關內辦事人員之努力可以辦好、必全市民共同負起責任來、人人有共同合作之精神及努力、方可奏效、查納稅華人參加公共租界市政一節、醞釀既已多年、關係亦極重要、此次由工商界領袖並發一種極大之興趣、實為良好現象、至於董事名額、努力設法、得一相當結果、作為將來進一步辦法之準備、足見上海市民對於租界市政、已覺悟自身之責任、此次雖仍僅得三人、然一方面尚可推舉委員六人、則凡關於租界內市政之內部運用規劃及一切實施、委員可以躬預其事、相助為理、大可舉參預市政之實、此尤不得不認為一種進步、亦即諸君努力之功績、盼望當選諸君、從此遇事實地研究、為市民多謀幸福、舉其成績、以垂久遠、將來發揚前進、更希諸君繼續的努力、敬頌上海納稅華人大會諸君健康、上海市華人幸福、

▲市長代表之演詞 錢承緒之演詞云、張市長承諸公簡邀、但市長今日適因要公、特派鄙人代表出席、敬聆諸公言論、至於指導、萬勿敢當、查租界市政、得有今日發達、得諸我納稅華人經濟上之援助為多、諸公以正義之精神、負重要之工作、數年間對於華董問題、竟得一小結束、熱心毅力、殊堪欽佩、深冀以後諸公、仍能根據於現在之精神、繼續努力、則以後所收之效果、當能百倍於今日、可以斷言、但對於華董及委員之人選、必須非常慎重云云、

▲主席開會辭 唐次長張市長諸位代表、代表大會第二次會議、照章三個月舉行一次、此次因與工部局交涉出席代表問題之結果、須交代表會議解決、所以稍為過期數日、此層應請諸代表加以原諒、本會代表大會組織、凡界內納稅華人、均有代表在內、所以可以老實不客氣說、可以代表全體納稅華人、因此外人對於本會、非常重視、承認本會為對等團體、此層可告慰於諸代表者也、租界上在人口稀少之時、工部局之進行、固可為所欲為、而納稅華人之利害關係、亦不甚深切、所以當時不但納稅華人不知爭出代表加入工部局、即官廳亦不加注意、迨後華人入居租界漸多、界內市政、漸見複雜、因工部局對於市政、不肯公開、局中上級人員、不肯聘用華人、以免除一切隔膜、遂致租界當局、誤信通事之言、任意行使職務、納稅華人利益、常被侵害、積憤之餘、致有前清光緒二十四年(一八九七)五月二十九日寧波人反對遷移四明公所之罷市案、法捕放槍擊斃華人十五人、又光緒三十一年(一九〇五)因黎王氏被誣為拐匪、外領越權逮捕華人、全體憤慨、大鬧會審公堂、又同年為俄巡艦火夫特蘭提夫斧斃周生有案、亦發生事故、其後二案、均發生於公共租界、此由於公共租界司法權為中國官廳漸次斷送之結果、民國七年(一九一八)六月三日、上海商人援助學生、響應北京學生、為高徐濟順日本借欵、打倒曹陸章案、全體罷市、公共租界秩序、三日間全由學生商人維持、並無事故發生、民國八年(一九一九)為反對工部局增加巡捕捐(即市政捐)並強迫徵收、全體大憤、福建等路商店被害最烈、納稅華人因思以前各種犧牲、因無組織、故時過境遷、毫無利益之保障、遂一方面喊出「要求市民權」・「不出代議士不納稅」之口號、一面組織華人會、其奔走最力之團體、為各路商聯合會、結果僅得毫無實權之五顧問、民國十四年(一九二五)五月三十日、因事前日紗廠慘殺顧正紅一案、華人大憤、並同時工部局擬制定交易所印刷及童工三種附律及越界築路侵犯中國法權與主權學生為愛國心切、欲喚起民衆之覺悟、在公共租界內公開演說、詎料工部局方面、不循正軌而熟悉華人事故之強森、適值返國、無適當之行使職務、遂於南京路老閘捕房前開槍殺傷華人數十餘人、全體商人大憤、罷市二十七日、損失鉅大、五顧問遂辭職、次年、工部局方面亦知華人主權觀念、已非昔比、遂設華董三席、但以各種懸案、均未解決、最緊要之法權、尚未收回、故全體認為不滿意、一致反對、去年工部局又欲增加二厘巡捕捐、全體納稅人反對如前、工部局遂用高壓手段、吊銷營業執照、被迫關店者四十餘家、工部局知不可侮、遂採用和平手段、結果二厘增捐、在未徵得納稅華人會同意時、在抗議下交付、而華董問題、遂着手協商、此次協商結果、三華董即行加入、此外加委員六人、又以辦事員最為重要及華人教育之不可輕視、乃提出三種提議、正式向工部局交涉、今得其復函、應交代表大會、討論答復、總之、納稅華人欲得到真實利益、一方面立法權、固最重要、而行政與執行事務、如不由華人參加主持、終有尾大不掉之勢、故於要求增加華董席數之外、又於委員及辦事員、均為急切之要求、此種目的、尤在諸位代表協力、以期早日達到者、所有與工部局往來函件、請秘書宣讀、請諸代表討論答復函稿、主席虞洽卿、十七年四月三日、

▲納稅會提交工部局正式交涉華董等問題函 逕啓者、茲為解除目前及最近之將來種種誤會與困難、及表示願望切實合作起見、特由本會主席虞洽卿先生・審查工部局經濟委員會主席李馥蓀先生・本相互平等之原則、向貴局正式為下述之提議、以解決現有一切問題、㊀華董席數、須以捐稅比例為原則、但於現狀之下、為表示本會誠意合作起見、按照歷次雙方所議過渡辦法、除原有華董三席外、各委員會應加入華委員六席、連華董共為九席、即日實行、上述為暫時之辦法、須於最短可能期間、實行增加華董席數六席、至其六華委員之職權與待遇、自應與其他委員一律、㊁總辦處警務處及其他各處之上級職員、至少須用華人一人、會辦各處之行政、其各處重要位置、須儘量由華人充任、以表合作精神、並免一切誤會、㊂華人教育委員會、須以華人組織為原則、華人教育經費、須以佔捐稅百分之二十為標準、但為避免目前預算上困難起見、除原有定欵外、須即規劃最少需要之數、作為擴充華市民教育之用、華人教育委員會之委員、由本會推舉現有四華童公學之重要行政人員、為適應華童教育上需要與增進管理上效能起見、自下學期始、須聘華人、以上提議三項之內容、務祈察照本會推誠合作之態度、表示接受、則市民之幸福與中外商業之進步、當應有貢獻也、相應函達、至希查照迅予辦理為荷、此致公共租界工部局董事會費信惇總董、

▲工部局費信惇總董答復納稅會之提議 逕覆者、接准今日貴會公函、關於局中華代表局務重要位置雇用華人及租界內華人教育等問題、敬悉、本局對於貴會意見、即原有華董三席、願即加入、並於三華董之外、再行推選六人、加入各委員會為委員、亦已滿意、委員之職權與待遇、協商之際、曾經說明與其他委員同等、關於來函第三項之表示、本局十分尊重、因華人之切實合作、華董席數、依事情之常軌、自將使之增加、關於其他各點、本局已於雇用華人充任重要位置、增加華人教育費用二事、曾經籌議、但在華董出席之前、茲二案之討論、未能進展也、相應函覆、至希查照為荷、此致上海租界納稅華人會主席虞洽卿先生、主席費信惇、一九二八年三月二十六日、

▲審查工部局經濟委員會報告書 逕啓者、銘等承本會同人委託、審查工部局預算、茲事關係租界華人利害、雖自顧才力不勝、不敢辭謝、自接受委託後、即與工部局接洽該局召集財務警務工務教育衛生火警各部分組會議、銘等出席數次、除遇有關係吾國主權之處、隨時非正式口頭抗議外、其他關於建設及預算等項問題、因須俟審查完畢後報告本會大會議決、故概未表示意見、查該局分組會議、係由該局董事三人及各該管部主任暨秘書等聯合組成、如其事關係不止一部、即由有關係各部聯合會議、會議時、由各該管部主任說明、復經詳細討論、分別修正、會議結果、有通過者、有撤消者、有暫緩進行者、往往以收入不多、量為撙節、就表面觀察、主席對於提案、頗多精密考慮、詳細討論、量入為出、頗稱覈實、惟該局用費、門類衆多、緩急興廢、斟酌損益、逐欵鉤稽、既需時日、尤需專門之學識經驗、銘等倉卒從事、雖期明瞭貫澈、茲將審查所得、總就表册三件、逐請大會詳為討論、並就管見所及、撮其大要、謹陳如左、甲、已辦各事應改革者、一、音樂隊年支十餘萬兩、既未為租界全體市民所享用、亦非為租界全體市民所必要、一、教育經費用於華人方面者、為數甚微、於華人教育、殊欠尊重、一、五卅案之首事者僅免職務、未予懲戒、已示寬大、再給俸酬、未免使華人以難堪、一、警務部服務華人、幾及三千、其他國籍、僅居少數、而俸給服裝之費、則以他國人享用為優、指揮管理之權、又以他國人主持、是尚聲氣既欠相通、人心易致不平、華人未必乏材、勞勤固嘗相等、是宜參酌任用、一體待遇、以

銀色的西湖 出版了

○○○印刷精極 ○○○封面艷絕

照片三十六張

▲風雨欲來 ▲西泠印社外景 ▲放鶴亭後 ▲靈峯道中 ▲柳陰 ▲鳳林寺前 ▲靈隱殿前 ▲天竺道中 ▲煙波 ▲寒翠 ▲叢篁 ▲二龍頭瀑布 ▲六和塔 ▲江干細雨 ▲山居 ▲九溪十八澗 ▲梅花 ▲樓外樓頭 ▲湖邊 ▲春泛 ▲落日蘇隄 ▲蘇曼殊墓 ▲青山的夢 ▲秋之花草 ▲曉霧 ▲晚渡 ▲石屋洞 ▲煙霞一老人 ▲理安山門 ▲冬 ▲殘雪 ▲虎跑寺 ▲幽寂 ▲晚塔 ▲山中驟雨 ▲三潭之夏

攝影者二十家 丁悚・丁惠康 余松奎・尤鶴亭 朱壽仁・周逖 李心民・李佩弦 胡韻籟・胡伯翔 陳山山・陳萬里 金仲廉・徐霈初 郭錫祺・薛肇孫 陳公哲・張磐 賀尊田・吳濟華

每册實洋五角、與「西湖一朵花」一同購、實洋一元、另有「湖上故事」、每册二角五分・郵費各三分・

▲總發行……杭州花市路 西湖一朵花

▲代發行……上海四馬路 大東書局

▲寄售處……上海四川路 中國旅行社

▲分銷處…… 各地大書坊

四大要素

要節省・自由・衛生・平等・須乘脚踏車

欲購經濟合算之脚踏車。須購同昌飛馬牌・

一九廿八年的 同昌飛馬牌

質精式美・品優價廉・無論軍・政・商・工・學・各界・無不相宜

註册商標 請勿假冒

贈券 姓名 地址 憑券索閱飛馬牌脚踏車詳細樣本一份並附章程

上海南京路P36號 同昌車行 電話中央一五一八

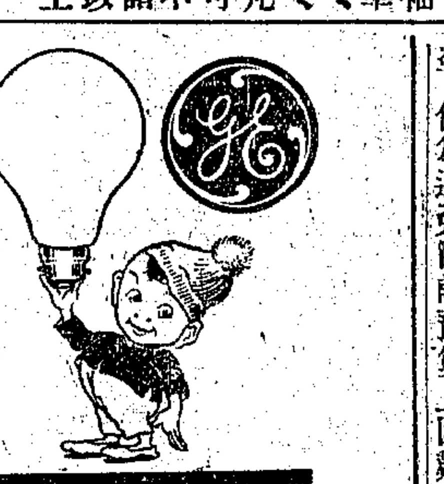

◉全幅被單◉

▲是床上的花朵 增進伉儷幸福▼

舊式被單是幾幅拼攏來的。長條凸起的線縫。多麼討厭！線縫中容易藏垢。且不經用。自從三友實業社創造全幅被單。舊式被單的缺點。一筆鈎消。全幅被單。各種彩條。方格。方塊。清雅宜人。印花被單。尤為各界所歡迎。永不退色。各式被單。大小尺寸均有。售價廉宜。

全幅緞花被面 光采花紋。不亞綢緞。售價較廉。甚合經濟。可以洗滌。尤合衛生。

三友實業社 上海南京路・浙江路東 門市部 郵售部 啓

期公允、乙、此後應籌辦者、一、參政委員、華人須有相當人數加入、二、工部局總辦處、總持全局行政、以吾華人市民之衆、事件之繁、僅由他國人主持、誤會隔膜、自所不免、應添設華籍秘書一二人、予以相當職權、以資佐理、二、工部局各部重要辦事人、均應添設華籍人員、財務一部、尤應首先添設、各該部普通辦事員、亦須加用華人、二、華董加入後、應由董事會選派稽查員若干人、稽查各部華洋各員辦事之成績、至此後進行方針、竊謂無論擬辦何事、必先確定宗旨、妥商步驟、循序漸進、方收實效、吾人之於工部局、就權義平等立論、華籍議董名額、自應以納稅爲比例、但在今日交涉伊始、爲彼此諒解、並事實易於就範起見、如果彼方誠意合作、不妨暫爲過渡之計、先在本屆議定華董若干人爲初步辦法、一面儘量籌劃、在下屆中增加華董名額、以期貫澈初衷、並將甲乙兩項所載各節、斟酌緩急難易、次第商辦、至該局增加二董捐稅一節、據該局報告書所載、及觀其迭次會議情形、常有急應興辦之事、因費絀而卒從緩議者、似現在用欵、已感拮据、捐稅似有不得不增之勢、惟如此鉅額、開支若能於應興改革之處、就各部重行支配、其收效必較現在爲多、似應由華洋議董會遴選精於審核人員、組織審核委員會、隨時逐欵審核、庶捐稅應增與否之問題、不難解決、又各部重要辦事人員、頗多西人、且均有合同關係、其中如往返旅費、休假薪津、及養老撫邮等金、所費甚鉅、來年華人專門人材、亦日見增多、工部局大可愼選試用、就地取材、俾給一切、當然較之聘用外人、可以撙節減省、且於該局財務、不無裨益、是否有當、諸希公鑒、審查工部局經濟委員會李銘、徐慶雲、秦潤卿、何德奎、袁履登、黃明道、貝淞蓀、

▲工部局正式宣佈　工部局對加入華董問題之正式宣佈云、自約於六個月前、開始與華人代表討論以來、現已決定辦法、俾本局加入華董之原則、得能見諸實行、回憶二年前、納稅人常會、曾通過一項議案、贊成華市民參加租界之行政、而復有足以記述者、即爲依照該項議案起見、所主張本局加入華董三人一節、業經北京政府及本埠華當局正式容納、但華人爲某種緣由、該三華董至今尚未推舉、而本局深爲惋惜、因之本局於此期內、失去華董之指示及輔助、本局深盼即時能推舉華董三名、並選派納稅華人六名、服務於各委員會中、則本局以爲對於解決久懸之問題、能大得進步、並深信將來由各關係人之切實合作、必能獲得良好之結果、茲將本局與華人納稅會間往來之函件、附錄於後、(一)上海租界納稅華人會致本局函　(錄原函)(二)本局致華人納稅會主席函　(譯英文函)西歷一九二八年三月二十六日、(兩函已錄如上、不贅、)

◉對日兩交涉案之交署消息

安宅艦水兵宮本刺殺黃包車夫案、迭誌前報、茲得外交署消息、昨日該署曾派員面晤日領事、於交涉大明輪案時、曾向日領事、口頭提出日兵逞凶事、請調查確鑿後、即將提出抗議、應請貴領事注意辦理此事云云、至大明輪案、則由交涉署請日領事將撫恤金加入公斷案中公斷、否則亦須給予相當數目云、

◉郭泰祺談新大明案交涉經過

各報記者、昨晚爲新大明案交涉事、晋謁郭交涉員、當蒙接見、並發表談話如下、(以下郭交涉員云)余在本黨收復上海之初、蔣總司令採中樞委員諸公之議、徵及非材、任爲上海交涉員、嗣并襄贊外交部務、一年以來、工作的情形、滬上人士、亦不少知其詳細者、毋庸贅述、去歲上月伍部長去職、余奉國府代理部務、自問不適宜於現在之環境、毅然辭卸、彼時即擬將交涉員職一併辭去、因思我人許身黨國、在黨的立場上、無畏難保身之理、遂勉力支撐、至今事不湊巧、上月間、發生新大明輪被撞案、溺斃之多、損失之巨、向所罕見、余比時以緊急處分、不待經過公文手續、面向稅務司商妥、將肇禍之日輪第二厚田丸、予以扣留、嗣接大通公司及各方函電、疊經據以向日領方面嚴重抗議、主張强硬、原函具在、可以覆按、此一點應請國人注意、再此案當事者雙方提出公斷之議後、余初主五人公斷制、幸獲日方承諾、但彼方主張將溺斃者吊慰、乃至撫邮問題、另由交涉解決、余則主張不交付公斷則已、如係交付公斷、應一併解決、方昭公允、如此層辦不到、毋寧另取其他途徑、此一點亦應請國人注意、余以此案關係生命財產甚巨、又爲國民政府在國際間表示其力量之初幕、用是不憚煩、不避害、竭力從事、但求對於損失方面、多獲一分補救、對於國際方面、多顯一分力量、至於個人之成敗利鈍、所不計也云云、

◉日兵慘殺黃包車夫案續訊

自日兵刺殺苦力黃包車夫江根慶一案、已引起社會之公憤、茲將昨日消息錄次、

▲車夫公會之會議　昨日下午三時、上海人力車夫工會在菜市路會所、續開委員會議、由委員長陳國樑主席、報告日本水兵用强暴手段、無故將拉七三九九號之苦力黃包車夫江根慶刺死、今日上午由死者胞兄江德洪到會、稱家有老母外、尚有少妻幼子各一、身後蕭條、全賴江根慶拉車度日、此次遭日水兵慘殺身死、全家生計斷絕、前來請求本會主張公道、力予援救辦法、要求懲辦兇手等語、經各委員討論結果、(一)公推陳國樑率領江根慶之母江王氏、向交涉使呈文、要求嚴重交涉、懲辦兇犯、並重恤屍屬及賠償損害、保證以後不再發生同等事件、(二)發表宣言詳述日兵暴行、請全國一致抗爭、(三)請求各團體盡力援助、以作後盾、

▲商總聯會之公函　上海各路商界總聯合會、昨致函郭交涉員云、敬啟者、日本以帝國主義之野心、驅使於中華民國之領土、爲欲保存在中國北部之特殊權利、竟敢甘冒國際間之大不韙、助長我國內亂、阻撓革命義師、并敢於漢口重慶宜昌等地、連續施展其屠殺手段、最近於擄沉新大明輪船淹斃數百命之後、復敢公然戕殺人力車夫、直視吾國自主國家如無物、中華民族如無人、苟不據理力爭、達到懲兇道歉撫恤、撤退在華日軍、保證此後不再發生此等事件之目的、將何以表現革命政府之威嚴、保障安居樂業之民衆耶、爲特函請鈞力交涉、以伸國法、而雪奇恥、敝會謹率上海三千萬商民爲之後盾也、此致江蘇交涉員郭、

四馬路

中西藥房

三月三十日起　大廉價　廿一天

各貨一律照碼減售八折・滿洋一元再送・大世界游券一張・多購多送以此類推・內有數種及批發或外埠函購者・・恕無贈券

小東門外大街　南支號

虹口北四川路　北支號

(同一辦法)

◉勸募續發庫券之昨訊

▲督察委員分路進行　上海商界勸募二五庫券協會特區辦事處、昨由督察委員邱嘉樑、率勸募隊、會同河南路商界聯合會方佩臣、在該路進行勸募、如中國化學工業社、潤寶齋、朵雲軒、璉璋、華新等家、均踴躍認購、合計募得約一萬餘元、又督察委員張賢芳、率隊在北福建路進行勸募、總數亦近萬元、如協大染坊、照職工薪水數目獨認一千餘元、又某木器號、分文不認、昨已函請協會、轉請勸募委員會設法懲處云、

▲閘北米典兩業之認購　上海商界勸募二五庫券協會閘北區辦事處、昨據商典公會勸募員蕭哲明募到各押典認數、計萃康祥・源通・鼎豐・各五十元、增順・慶豐・福源・昇興・祥豐・各四十元、鼎盛・明興・增泰・各三十元、鴻順二十元、共四百六十元、其各典當業、據仁康當函報已繳典商公所繳送協會、又據上海機器碾米公會勸募員朱兆圻募到各米廠認數如下、計振興一百四十元、晋昌八十元、協昌德・穗豐・仁記・恒康・各五十元、益康三十元、大康二十元、久隆米號二十元、恒益米號十元、共五百元、又第一隊勸募員孫啓英・華伯申・陳裕昌・鍾雪峰等、報到各商號認數九百三十元、

▲油廠公會之認購　上海油廠公會致函總商會、允認二五庫券調、據大有餘・順餘・大德新等廠、各以職員一個月薪水之數報告、共計一千一百二十元、該廠等准即依照上數、應購庫券等語到會、除已函復庫券協會外、相應函請查照、

▲南區主任所得認數　二五庫券協會南區辦事處主任馬驥良、茲據紹酒業王恒豫報告、已廣認向同業各店家勸募各職員一個月薪資、迅行認購庫券、並先開報各職員人員及薪資確數、又據海味業代表報告、擔任向同業中勸募各店職員一個月薪水、認購券面計共三十八家、募集洋三千一百六十元、醃臘業代表張于屏報告、向同業各行三十二家之各職員、認購券面共計洋二千零五十元、鮮猪業代表報告、在同行七家各職員募集券面洋四百九十元、均請發給認購書、填明認數、即便轉致執證、

▲鮮肉業採普勸方法　滬寧蘇三郡鮮肉業、昨日下午在香雪堂公所、特開會議、到者皆該業各店東、當由代表報告、所有各夥友以一個月薪水認購續發二五庫券事、業已由上海縣商會各路商總會等、先後來函、以各業夥友一個月薪水認購庫券、實爲助成北伐前方軍需之要等因、故應積極熱心勸募、旋經各店東遞及前奉上海縣政府令認購二五庫券、我同業各店已經籌集洋一千元繳解在案、乃者關於代向職員方面認購券面、僉謂當由各店自行通盤計算、並擔任普勸手續、俾期一致、凡未到會之店東、應由到場各店東互相策應分勸、速行籌集、俾得彙集券面確數、自行解繳可也云云、

◉熊式輝今晚北上

熊式輝司令前以北伐在即、將衞戍司令部結束、擬即日北上、惟因日來待辦之事極多、故至昨日尚未出發、茲悉熊氏已定今日偕隨秘書乘夜車赴寧、轉赴徐州、至此間之三十七師軍官敎育團、已於本月一日開學云、

◉三十二軍軍部消息

三十二軍軍部自移駐龍華後、連日佈置業已就緒、並於前日開始辦公、錢軍長定五日赴寧、惟以軍部事務過冗、行期尚未確定、聞此行係赴京中某種會議、就便將就省委員職、至警備司令之明令、據某方面消息、明令確係上月二十四日由京發出、但迄今尚未到滬、至政訓處主任、前報載將由康卓繼續、聞錢軍長意、則尚未確定、茲將昨日該軍軍部所有消息、分誌於後、

▲新發表之人員　自一日起、所委各員係王兆蘇爲上尉參謀、許森爲中尉副官、陳翔中爲軍法官、李希濬爲中尉副官、李德銘爲秘書、前參謀長徐則生調本部顧問、陸宗熙爲三師經理處長、二十師軍醫處長徐靜波、調三師軍醫處長、談耆及鄭致檢查人員、均仍衞戍部之舊云、

▲第一次部務會議　該軍昨開第一次部務會議、主席爲參謀長、列席人員、姚宗尹、楊德謙、茅通功、王小逸、陳克華、史文桂、張學東、謝希運、祁明鏡、裘昶、汪奇柏、劉信、許也夫、議決事項、(一)總值日官、及各處值日官規則、由參謀處擬定、(根據第一軍法規)(二)各處服務細則、由各處擬定、(三)辦公廳服務細則、由王秘書擬呈、(四)外收發屬於副官處、內收發屬於辦公廳、(待辦公廳組織完備後實行)(五)處理公文程序由參謀處擬定、(六)本軍各部隊駐防地點、由參謀處調製圖表、(七)本軍各部駐地、距離較遠、應即架設電話線、限令通信隊先行架設軍部與二十師師部電綫、以便通話、(八)來賓及新聞記者、由熊副官士達招待、西人由趙秘書招待、日人由李秘書招待、(九)各種人員檢閱日報表、如師部遞呈部者、須差其三份、(十)糧服股飲事兵、送交副官處點收、(十一)經理處軍需處爲西、一併交副官處點收、馬毅自四月一日起、亦由副官處照發、(十二)糧服股倉庫決用輸送股舊址、(十三)參謀處改爲三科、

▲總值日官輪流表　正值日官參謀處史處長文桂、副官處茅處長通功、經理處汪處長奇柏、參謀處陳參謀克華、陳參謀廷璧、副官處姚副官宗尹、熊副官士達、經理處顧股長毓基、錢股長志卿、劉股長信、副值日官軍法處裘處長昶、政治訓練處秘書錫矩、楊副官德謙、經理處陳副股長民庾、李副股長、李股長燾泉、附記參謀處謝參謀希運、副官處蔡副官師齊、熊副官飛、張副官泰際、一本部總值日官、應按照上列人員挨次輪充週而復始、一總值日官因公缺勤時、得挨次遞推、一總值日官交代時間、爲每日正午十二時、接值者須居時到總值日室接班、不得逾時不到、交值者須俟接值者到室、當面交代清楚後、方可離開總值日室、一總值日室、需用司書時、得向本處處長請求撥用、每日並令傳達隊輪派傳令兵一名、到總值日室服行傳令勤務、一其餘均按照值日規則實行、一本表自四月二日(星期一)正午十二時施行、

◉三十二軍二十師招兵

國民革命軍第三十二軍第二十師蔡師長忠笏、現因兵額尚缺、特委馮自强爲招募主任、專赴浙屬溫台等處招募新兵、並設辦事處於上海南市福佑路將業公所內、已於四月二日起、開始辦公、

◉海軍政訓處處務會議

海軍總司令部政治訓練處、昨開第四十六次處務會議、主席陳德森、記錄盧漢璦、全體職員均列席、行禮如儀、(一)報告、(甲)主席報告黨務政治軍事、(乙)林傳諸報告一週間財務出納情形、(丙)沈乃庚報告一週間宣傳工作、(丁)葉養民報告一週黨務工作、(二)討論、(甲)總報告審刊印案、議決、先與文華切實商酐、如不能爲期刊成、則另覓他店承印、(乙)前方戰士努力作戰、本處應否去電慰勞犒送案、議決、即電總政治部轉北伐宣傳大隊諸同志、

◉劉宇復任兵工廠政訓處主任

上海兵工廠自總司令部總政訓處張葦氏接任後、整頓不遺餘力、軍委會以際此北伐時期、該廠政治之訓練、尤不可缺乏、故特復任劉宇爲該廠政訓處主任、劉氏奉委後、已於前月三十一日由京來滬、馳赴該廠、與張廠長接洽、極爲圓滿、比即接收前政治指導處從事改組、劉氏前主政訓處時、極得該廠職員與工友之信仰、此次重來、該廠職員與工友對之、備極歡洽、劉氏於前日紀念週中間工友作簡單之演說、大意謂(一)當此北伐時期、兵工廠最關重要、張廠長對於整理擴充之計劃、我們應當遵從、彼此團結精神、協力促其實現、(二)我們全廠各同志各工友、均應信仰三民主義、自動的努力工作、增加出品、充實前線的戰鬥力、助成北伐之勝利、完成總理的國民革命、(三)我們從前因爲精神的團結和工作的努力、大家又能夠互相親愛、所以我們的成績和名譽都很好的、國府及各方同志都異常嘉許、希望各工友各同志以後更要團結、更要努力、更比從前互相親愛、使我們所得的名譽更發揚而光大之云云、

◉招商局召集分局會議

招商局總管理處昨電各分局云、各分局局長均鑒、本處自接管以來、局內各項事件、業漸就範、惟內外情形、不免隔閡、茲欲收統一之效、用定改進之法規、爰訂於五月一日正式開分局局長聯席會議、務望該局長先期至滬、儘於四月廿五日以前、來處報到、不得遲延、並開下列各條、希即詳細具報、儘於四月二十日以前交到、至要至要、招商總局總管理處江、(計開)(一)本年各項水脚毛淨價目表、(二)去歲全年支出薪水局用及上下力細數表、(三)民元起歷年收入水脚棧租表、(四)就地同業去年營業狀況及其所長之處、(五)營業之擴充及其他改良意見書、

◉愛仁輪貨主團請求賠償損失

招商局愛仁輪保險貨主團、以港政府有賠償招商局船完之說、昨特致函招商局及上海交涉署、請求對於貨件損失三萬餘兩、亦應有相當之賠償云云、

◉市政府消息

▲查禁臨時收證　農工商局、呈報市政府、以農林畜牧會、發行有期基金臨時收證、類似獎券、業已查禁、

▲調查禁烟之通知　國府秘書處函市政府請曾伯興・高振龍・李令來滬、調查禁烟事宜、請分別通知各機關、以便接洽、昨日市政府已由秘書處通知滬市黨部、財政部、禁烟局駐滬辦事處、江蘇全省禁烟總局、江海關監督公署、上海縣政府、

▲查核添設水警案　江西會館函市政府、爲南車站後路、添設瓦筒水警案、請查明該處是否私有產業、市政府已令工務局、查明核辦、

▲革命博物館徵集物品　江蘇民政廳、咨市政府、爲組織江蘇革命博物館、廣爲徵集物品、市政府已通令各局查明、

◉漕河涇徵收船捐問題

上海市縣區域劃已解決辦法、而滬西漕河涇鄉未經市政府接收以前、行政職權仍屬縣政府、昨日上海特別市財政局統一船捐徵收處、委派徵收員逕往漕河涇鄉之沿浦項家宅龍華等各港口、先行徵收船捐、並至鄉公所請爲協助等情、即由鄉董楊心正向徵收員張子衡聲明、現在鄉公所未奉縣政府撤消之命、故在市政府未接收前、未便協助云、

◉市公安局局務會議

特別市公安局、昨開局務會議、戴局長主席、開會如儀、甲、報告事項、(一)第一科報告、增建報警亭巡邏箱電話腳踏車崗位牌警棍等、計費四千餘元、市長令再估定確實價目、俾令財政局撥發、(二)教練所蕭所長報告第三期學警畢業考試成績標準、及市長獎勵物品情形、(二)大上海公安計劃方案、現正整理、並加推孔廉白李維汗鄭友尙定期審查、(二)四區一二報告閘北絲廠全體罷工原因、係姜阿興案、及要求仍照舊擔發給工資、局長面諭由第二科函農工商局呈市政府辦理、(乙)討論事項、(一)整頓市容案、決議、(甲)禁止童叟拉人力車、(乙)禁止人力車夫赤足、(丙)除十歲以下者禁止一人同車、(丁)禁止市民赤膊過街、(戊)禁止跨街晒物、(己)禁止婦女只穿背心短褲赤足露肢、(二)取締閘北便溺案、決議由區所長先行勘定便溺地點、至工務局建築、散會、

◉寶山縣公安局昨開警務會議

▲議決整頓案共十二則

寶山縣公安局、於昨日下午二時、開警務會議、出席者爲劉行・月浦・大場・廣福・羅店等各分局局長、及本局各科長、主席局長劉郁周、報告開會宗旨、宣布整理警政各案、茲將議決事件、分別紀述於次、(一)檢查民間槍械案、(二)注意火災消防案、(三)搶枝彈藥分配案、(四)辦理公共衞生案、(五)檢查共黨刊布印刷品案、(六)各分局警士自三月份起、每月加餉銀一元、及第三第四第五第六第七等各分局薪水、酌予增加、(七)對於拘留所之清潔案、(八)長警傳提人犯、應加整頓案、(九)預防匪類混入滋事案、(十)取締賭博、促進社會敎育案、(十一)實行鄰縣聯防案、上項議決各案、准於最短期間、分別設施云、

◉水上公安署徹查汽車販運禁品

東南通信社云、江蘇水上省公安隊第一區公署、昨公諭云、爲諭知事、案據本區第三隊呈解私運海洛英金丹紅丸第六七六七號汽車一輛到區、查該車曾於三月二十九日下午五時半、由租界裝載海洛英黃貨紅丸至北新涇河邊、私圖運往內地、如此目無法紀、貽害民衆、實屬罪無可逭、茲經查獲定必從嚴懲處、以肅法紀、仰該第六七六七號汽車主人、於三日內自行投案、並將販運海洛英金丹紅丸之主從各犯、交案訊辦、當可從輕處分、逾期不到、即作同犯論罪、各獲之汽車、應即充公、切切此諭、

◉閘北各絲廠女工昨又罷工

▲今日可望復工

閘北四區公安局、於昨日下午三時許、得崗警報告、各絲廠女工、不知因何、忽又陸續罷工出廠、無法制止、請爲核辦、當即派令巡官巡長、率警分至各廠、實地調查、則女工已多數全部離廠、詢諸廠中職員、亦均答稱究不知罷工之實在情由、女工等惟聞他廠已相繼罷工、遂亦隨同罷工而已等語、幸各廠女工罷工出廠時、秩序均極良好、並無何種紛擾情事、長警等亦即撤去返署報告、嗣又向某工會方面探聽消息、始知此次罷工、多半仍與姜阿興案有關、蓋(一)對於姜案懲兇撫恤各問題、當局尚無明白表示、藉此可促其覺悟、(二)前因姜案而起之四天罷工期內工資、廠方亦尚未表示照發、尤不得不藉罷工以爲爭云云、梅署長得報後、除立即呈報戴局長核示外、一面仍派通班長警、分赴各絲廠、相機保護、徐待解決、惟據晚間消息、工人方面、已與工統會磋商一過、今日可望復工云、

閘北一帶各絲廠、昨忽發生罷工、工統會據報後、當由周步青委員會同組織部江建鴻同志同北區區聯工會組織部邱雲飛同志、即往調查、因姜案罷工、資方不發工資、正在調查眞相之間、不料該女工等勢如潮湧、不可理喩、公安局恐生意外、派四區二公安局滬巡官保安隊巡官階國濟、偵緝隊探長相關林、帶領全體武裝巡警、到場彈壓、維持秩序、一方由周委員步青等、至各廠婉言勸道、各工頭解釋、明日先行一律復工、靜候本會解決、爲姜案罷工期內工資、由本會負責交涉、各工友認爲滿意、故由今日一律復工、同時在北區區聯工會、召集緊急會議、討論一切、

◉南洋烟草公司加薪解決

本埠南洋烟草公司勞資雙方、自發生加薪潮以來、已一月於茲、雙方以極懇之態度、期得相當之解決、故外間知者甚尠、昨由資方代表陳炳謙君會同南洋烟草職工會代表駱逸來・金玉孫・錢贊廷・沈信華・等、在該公司總務科談判、聞已簽字解決、其結果則資方允加長工一律洋二元、散工每人每日七分、職工亦得相當之加增云、

◉農工商局編製 市內三月份罷工統計簡報

市農工商局統計三月份市內罷工案件、計有十起、茲將其大概情形、擇要報告如後、

業別	原因	參加人數	罷工日數	結果
(一)閘北運米小車夫⊙	對於捐照規章發生誤會	七九五	九	由北市米行公會調解後、被押代表完全保釋、其他各節、仍照定章辦理、由該會負責、六號完全解決、
(二)中華第一鉄織廠⊙	解僱糾紛	六七〇	一七	迭經本局調解結果、錢厚生津貼百元、解僱之其餘各節、皆於六號解決、各部工友均於七八兩號先後復工、(條件從略)
(三)德信洋行齋治腸廠	要求加薪	三〇	三	廠方承認每人每月薪增加一元、八號照常復工、
(四)全市絲廠	爲綜絲工友姜阿興命事	男工四五〇〇 女工童工約六〇〇〇〇	二 星期日與紀念不計	衞戍司令部准予秉公處理、并令先行復工、十三日恢復原狀、
(五)獨業工會第一分會	該會常務委員徐勳和等勒索特捐致釀風潮	四五 並非全體	三	經衞戍司令部着由工統會切實查核、據情辦理後、衆憤始平、十八號完全復工、靜候查賬、
(六)英商公共汽車公司	要求減少工作時間	一六五 司機賣票在內	一小時	當時該公司車廠總管允予照辦、八時後照常開車、
(七)文記絲廠電機	要求改良待遇及訂條約等問題	男工二 女工童工共計六	四	勞方所提條件七項、經第一區黨部公同雙方磋商修改後、二十四號正式簽約、完全解決、(條件從略)
(八)英商公共汽車公司▲	爲開除二十三號賣票事	一二五 (司機賣票)	一	勞方所提條件五項、資方完全承認、二十三號賣票即日復工、二十六號早照常開車、(條件從略)
(九)華生電氣製造廠	因該廠工會常務委員林海生被資方開除事	一五二	三月二十六日起	在調解中
(十)銀樓業	要求增加工資並改良待遇		三月卅一日起	

▲註一　凡表內有此項符號者、已見上月報告、

▲註二　三月二十五號發生罷潮、當日該公司着由查票員代理賣票職務、故祇減少車輛、並未完全停駛云、

湖北全省印花稅局啟事

逕啓者、閱三月十七日上海申新兩報公電欄內載有湖北商聯會攻訐敝局長譚仲織電一則、事涉離奇、語尤荒謬、且查湖北並無商聯會之名義、已由漢口武昌兩總商會去電更正、第恐外間不明眞相、傳聞失實、用特抄錄漢口武昌總商會致上海申新兩報電一則、即希公鑒、

附抄武昌漢口總商會致上海申新兩報電

上海申報新聞報均鑒、閱貴報三月十七日公電欄內載有湖北商聯會攻訐湖北全省印花稅局長譚仲織電一則、殊深詫異、查湖北並無商聯會名義、恐係捏造希圖淆亂、請貴館立予更正、俾免失眞、盼、漢口總商會、武昌總商會同叩、宥

春季大減價 祇有八天

電光牌各種(全幅被單)(床毯)(線毯)(枕頭)(枕套)(浴衣)(浴巾)(面巾)(窗帘)(電光襪)……以上在鋪面

(三星絨)(線毯布)(毛巾呢)(雪花呢)(電光布)(中山呢)

(中山裝)(襯衫)(襯褲)……以上在二樓　各貨均照碼六折

九折機會難得請勿錯過

三星廠總發行所　門市部啓　南京路石路西

◉總司令部函請發還江浙漁會

國聞社云、據本埠江浙漁會消息、總司令部昨有函致浙江省政府云、逕啟者、頃據江浙漁會八幫漁商代表黃顯帮・許煒・等呈略稱、本准發還之江浙漁會財產、被浙江建設廳誤爲公有、提議收回、懇請始終維持原案、以恤漁民等情、並附副呈及令條影片、據此、查此案前於十六年五月間、據江浙漁商代表鄭振聲呈、以江浙漁會、去年五月間被孫逆傳芳非法解散、掠奪財產、改設漁業事務局、漁擾海外、當時漁民處於强權之下、無可如何、迨我軍下滬之日、戎馬倥傯、不及詳查、繼續委人、故漁民前曾迭呈江浙兩省當道、并請求鈞部懇予發還、業批交財委會辦理、查浙財委會、暨浙政務委員會、上海政務分會、先後均有復呈、皆謂此項財產、應在發還之例、請准恢復漁會、飭令如數發還等情到部、當經批示照准、并令江浙漁業事務局長何廣遊照、將該項財產、如數發還在案、茲據前情、除批示外、相應檢同副呈及照片、函達貴政府、即煩轉飭查明核辦、並盼見復爲荷、此致浙江省政府、附副呈一件、照片四件、國民革命軍總司令蔣、

◉肉業昨日討議屠宰捐

江蘇省政府建設廳長、前會令飭上海縣政府江縣長、在猪羊屠宰稅項下、抽徵建設特捐、猪每隻抽洋一角、羊一口抽洋八分、並迭令嚴催在案、茲滬寧蘇三郡肉業代表錢福生黃榮新榮銀和等、奉到江縣長飭知、予限趕將本年陽曆一月一日起、所有前項建設特捐、應一律查明確數、徵收繳解、不得延抗等因、爰於昨日下午在該業公所香雪堂、特開緊急會議、同業到者數百人、僉稱肉業之捐稅重疊、値此市面凋敝、近來新加之特別市衞生捐、負擔甚大、而租界同業與華界同業比較、實我華界同業苦況難言、旋又接得常熟松江各縣同業、紛紛來函詢問此事、徵集意見、俾圖一致聚起公同籲懇、則我同業屬於各縣同業、正在設謀求免、自應靜候上峯解決、衆謂甚善、公決請推舉代表、列名再向各機關陳述籲願、惟在請願之際、萬勿操切、引起糾紛、議畢即行散會、

◉米業昨開同業會議

上海米業同業各行、昨日下午開會、董事葉惠鈞主席、報告開會宗旨、略謂、吾業自米糧設立查驗所後、加費查驗、每石徵洋二角、同業以生計減絕、推派代表、與鄒人會同往京請願、蒙蔣總司令・鈕主席・體念商艱、當即照准、免收驗費、所有查驗所、至今尚未撤消、惟同業因未取消、現仍停業、自正月同業轉口各行、停歇至今、已發五十餘天、損失不貲、現政府已明令查驗所對於報運米糧、勿得留難、隨到隨驗、倘有留難情事、可能告發、現請同業勿再堅持、從速開始裝運、免再受損失、惟寧波紹興等處、米業需米甚亟、急待運往售銷、因同業未有運往、連日來函詢問、以驗費已免、應請速裝待銷云云、衆謂驗費已免、乃議運時該所逐報稱驗、延誤時刻、同業因是停運、葉董謂請即開運、如同業報運時、仍有留難、速來報告公會、電請政府查辦、繼由報關行十餘家公函到會、以吾報關行與貨業同處困難、請速籌妥善辦法、以免貽誤、吾業願聯合一致進行、當由葉董交衆閱看、並勸告各行、即速恢復營業、如贊成者、請簽字、各行堅決、當場簽字、僅有數家、現公所飭文書科桑丹笙繕稿、再催請政府速派委員滬申調查云云、

◉南市米行公會昨日開會

南市米行公會昨日下午、召集各行開會、由正會長朱子香報告吾業發米行代客買賣、市價漲落、隨來隨去、博取佣金、向無墊欵能力、乃近來同業放出貨欵、未能如期清楚、故今正發生停業、當經仁穀公所召集全體重訂營業規章、並定收賬日期、倘放出貨欵、至期不清者、同業報告公會取締、免受虧耗、惟小月底已屆、同業收賬之期、倘有不付清者、勿得隱瞞、以免調查員查出嚴加處罰、近日據各行收賬員報告、有數店家收賬、仍有支票付給、當拒絕不收、該店云、某行支票、業已收取、爾何以拒收、故要求公會取締、經衆商議之下、無論零整數目及近遠期、一槪拒收、倘同業用情收下、嚴加處罰、繼議建築米市碼頭、此係有關全體、擇日再行集議辦法、

◉方和甫訊無共產嫌疑釋放

國立大學院中央研究院理化實業研究所化學組助敎安徽人方和甫、被控在神仙世界游戲場之六層樓屋頂花園、散發共產傳單一案、上星期業由臨時法院推事林彪、判與楊樹浦捕房拘解在華德路一帶書寫反動標語於電桿木上之福建人郭品芳・廣東人王瑞禮、併解衞戍司令部訊辦、旋經吳凱聲律師持司法部長蔡元培證明方非共產之函件到庭、林推事准將方暫押、姑未與郭王兩人一併解去、昨晨又奉林推事開庭提審、首由一千三百二十三號華捕報告拘獲方和甫時、搜其身畔、並無傳單、惟方所立之地上、則有散亂之傳單多紙云云、質之方、堅決否認該傳單係伊散發、繼由吳凱聲律師起立辯明、渠係經中央研究院主任宋和聲君委託到庭、爲被告人之義務辯護、吳律師遂提出辯護本案之理由三點、(一)拘獲被告時、其身畔並無傳單抄出、(二)今據華捕到案報告拘獲被告情形、亦稱未見被告散發傳單、(三)並無證據證明被告有印刷該項傳單之行爲、綜核本案情形、根據以上理由、實無直接證據、證明被告犯罪、應請宣告無罪、林推事即宣稱、本案被告人方和甫被控案情、核與業已解送衞戍司令部之郭品芳・王瑞禮・兩人所犯案情不同、查郭王兩犯當時不法行爲、既經探捕確切證明、而又搜獲粉筆等證據、且該兩犯亦供認於電桿木上書寫反動字句不諱、故應解送司令部訊辦、本案被告人方和甫、雖無直接散佈傳單、第究不無可疑、故特致函司令部詢問、是否與郭等有關、迄未據復、現經國府司法部暨大學院、致函本院證明方和甫實係忠實同志、供職於國立大學院、務部爲司法機關最高級長官、則其來函證明、自屬可信、今特宣告暫決方和甫無罪釋放、

▲尚有本埠新聞轉入後頁▼

本埠新聞二

◉又有世界游歷團抵滬

大晚報云、亨美公司之里淑路脫輪船載世界週遊團三百八十人於今晨(三日)七時駛抵吳淞、各團員立即分乘渡輪至海關碼頭登岸、上午參觀名勝、瀏覽各埠、正午在大華飯店進膳、下午仍乘車游覽街市、選購古董、傍晚即匆匆乘渡輪返船、將於午夜啓椗開往秦皇島、該輪係二萬噸汽油巨船、華麗舒泰、爲亨美各船冠、本年已第五屆載世界週遊團、一月七日自紐約出發、由歐而亞、歷二十國、行三七八四九哩、預定五月二十六日重返紐約云、

◉綁潘兩韓人已解日領署

文匯報云、歆禁潘阜銘勒索十萬元之兩韓人、昨夜(二日)總巡捕房據潘告發後、即派探按址前往捕獲、並在一人被舖下搜出手槍一支、刀一柄、當即帶回捕房、加以詰訊、始悉尚有同黨一人匿在法租界、遂亦會同法捕緝獲、一併移交日領事署、先捕兩人俱經潘氏指認無訛、第三人則潘所未識、據聞更有同黨兩人正在偵緝中云、

◉綁吳兩票匪重審後仍判死刑

綁票匪紹興人費傳木・全阿二等、去年十二月十七號、將住居匯山路四百八十七號門牌之吳阿泉擄去、藏匿於東有恒路一千九百八十一號屋內、致函吳家勒索鉅欵取贖、嗣其匪窟被捕房偵知、特往圍捕、雙方相持一晝夜、始將匪首老蕭格斃、費全成擒、肉票救出、解由臨時法院研訊屬實、依據懲治盜匪條例、將費全兩匪判處死刑、備文呈報江蘇省政府、請爲核准、以便執行、省府察核全案供證、以尚有疑點、令行法院更審、經鄭文楷推事飭傳人證重新審理終結、昨晨宣判、該兩匪仍各處死刑、一面由院長將更審判決情形、即日呈報上峯核示、

◉李家鑒靈柩回滬

前芬蘭公使李蘭舟氏、上海城內人、歷任外交職務、駐華使團有乾淨外交家之稱、蓋氏廉正剛直、外人深敬長之、此次其嗣子寶堂陪柩回籍、已於昨日抵滬、轉裝民船、歸葬南翔、李夫人亦已回滬、暫寓法租界薩坡賽路北口仁華里七號、定於本月十日、在城內大富貴菜館開弔、十二日末時在南翔安葬、滬上親友與李氏有舊、又深佩其爲人者、均約屆時往弔云、

◉譚故探昨日舉殯

總巡捕房包探譚鳳池捕盜捐軀、已誌本報、茲悉譚故探現年五十一歲、原籍蘇州、於二十六歲投公共租界警務部、充當巡捕、從公勤奮、歷時六載、以勞績擢升包探之職、向派於虹口捕房服務、迄已十有九稔、今春二月一號、奉調至福州路總巡捕房辦公、詎至二月二十二號晚間八時、與包探馬長書在晝錦里捕盜、被盜開槍拒捕、足部中彈受傷、送院療治後、不料傷勢日劇、竟爾殞命、譚探自服務公家二十五載、生前素不苟得、身後異常蕭條、遺一妻一女、而鮮子嗣、其妻女自聞噩耗、日夕哀痛、昨日午後一時、靈柩由虹口斐倫路驗屍所發引、遊行各馬路、繞至出事地點、然後往西門、暫厝京江公所、擇吉運回原籍安葬、各方致送輓詞花圈者、實繁有徒、各捕房中西印探捕均奉命列隊恭送、譚生前爲人和藹可親、知交甚夥、亦莫不往執紼、備極哀榮、經過各處、觀者塞途、人咸嘉其勇而悲其遇云、

◉孕婦屍體候醫生證明書再訊

匯司捕房以住居北福建路三百四十二號屋內張阿金之妻張朱氏、懷孕將產、據說於本月一號、被人毆傷肚腹流血、當時延醫生醫治無效、延至前日身死、特派探目金福壽前往調查之下、將關係人顧永泉拘留、並將尸體舁入驗尸所、昨午稟請臨時法院、爲推事蒞所、驗得已死張朱氏、身上無傷、未明究竟、須俟醫生驗明再核、並向見證江陳氏錢六云及顧永泉張樂生略訊起衅情形一過、着江錢兩證、分別具結、顧永泉還押、俟得到醫生證明書、以便呈請法庭訊究、

◉女郎氣忿吞烟自殺

居住法租界西門路清和坊二十四號門牌之浙江人趙利貞、年二十歲、昨晚不知何故、與家人忽然口角、氣忿之餘、頓萌短見、潛服大量之鴉片腦壺、後被家人發覺、即車送仁濟醫院救治、然以服毒過量、延至今晨半時在院身死、

◉蓬壩廟迎賽神會兩天

滬西法華鄉小閘地方蓬壩廟、向於春季有迎神賽會之舉、比年以來、該地時有軍隊往來、停止已有三載、近該處鄉民、發起迎神賽會、連日四出鳴鑼、至昨日止、鳴鑼鄉民達三百餘名、齊集小閘蓬壩廟、定於今日(四日)起、舉行迎神賽會兩天、附近鄉村各農民一致加入、花色繁多、人馬至衆、實爲近年來所未有之大迎神賽會、該地爲市公安局六區二分所轄境、屆時擬派警彈壓、以維治安云、

◉兩夫爭奪一妻之趣聞

▲移解法院訊核

昨日上午十一時、有二男一女、年均在四十左右、在浦東爛泥渡警局路爭吵、旋互扭至三區公安局涉訟、先據原告王吉祥供稱、四十二歲、浦東人、業成衣、於前年九月憑媒化去洋二百二十元、娶宋氏爲妻、至去年冬、宋氏潛逃、遍尋無着、今已尋獲、我反被張德祥誣拐伊髮妻、據張德祥供、四十四歲、浦東人、住爛泥渡警局後面、業實籌淡宋氏是我髮妻、於前年九月被王祥生拐逃、去年冬月尋回、今王祥生與我爭吵、反說我拐其妻、據宋氏供四十一歲、願隨張德祥爲妻、各等語、鄭區長當以兩夫奪一妻、情節離奇、惟事關民事、未便擅理、於午後判解地方法院發落、

◉書業商民協會致交通部電

上海特別市商民協會書業分會、前日急電交通部云、南京交通部王部長鈞鑒、上海郵局對於遠省印刷物郵件、開放僅十餘日、現又故態復萌、懇飭迅予照常遞寄、以免外人有重與外郵之想、亦免國人有輕視文化之思、迫切電陳、伏希鑒原、上海特別市商民協會書業分會叩冬、

◉各商聯會消息

▲南陽橋 法租界南陽橋商界聯合會、於昨晚八時、開委員常會、到十餘人、常務主任張瑞琛主席、行禮如儀、首由主席報告開會宗旨、議案如下、(一)菜市路復泰木行、因上落木料、常被捕房指爲違章、經主席與盧家灣捕房二十號西捕頭接洽、允爲從寬辦理、並對本會會員、所有一切事項、該捕頭均允保障、公決致函感謝、(二)東南公學應本會之請、添設義務學生、經費支絀甚鉅、要求補助、公決、本會當量力贊助、(三)施種牛痘案、主席報告本會名譽董事馮壽彭先生女公子馮慧明女士、係同德醫校畢業、願担任義務、議決、分星期三六上午九時至十一時、下午二時至五時、在本會內舉行施種、(四)本會法律顧問除原有永久法律顧問吳凱聲律師担任、今又公請金燡大律師爲常年法律顧問、(五)臨時動議案、各委員提議、請法租界商民自衛團、應從速成立、以期市民實行自衛、議決、由本會函促自衛團籌備處、請法當局批准辦理、議畢、至十一時散會、

▲武昌路 武昌路商界聯合會、昨開執委會、到者十餘人、行禮如儀、公推陳其芬主席、黃霓八紀錄、公推常務委員陳其芬・林瑞棠・盧蕭石・吳渭池・楊壽南・會瀛生・陳德潤、理財沈鶴應、核數委員生・馮星南・交際盧蕭石・范增福・林瑞棠・陳其芬、衛生吳紀琛、調查石茂春・蘇東裕・關希文・馮子成、(一)梁品禮辭職、決議、請陳亦文補缺、(三)各商店來函、請房東不允照陽歷收租事、衆議、先去函房東接洽、如仍不允、再函房客聯會辦理、(四)國民政府續發二五庫券組織徵求隊事、決議、全體執行委員担任、(五)吳渭池提議、以近來天氣不和、肺炎紅疫兩症發生、傳染甚速、以嬰孩受害更多、本會以衛生責任所在、不忍坐視、當設一贈醫處、并星期刊一種衛生常識、按戶分派、公請吳紀琛博士担任、已邀概允、(六)公議、早日刊備送診券、分給各貧病家、無論何時、可持券至本路十三號吳紀琛醫所求診、衆贊成、搖鈴散會、

◉各級黨部工作人員索欠大會

國民社云、市黨部積欠、已五月有餘、各級工作人員、皆困苦異常、生活無術、昨日下午二時、各級黨部工作人員、在市黨部三樓開全體大會、討論積欠問題、到者一百二十餘人、皆非常激昂、當議決(一)從二月二十五日停止活動、前之欠薪、務請發清、俟指導委員到時、全體環請、不達目的不休、(二)組織索欠委員會、定名爲上海特別市黨部暨所屬黨部工作人員索欠委員會、(三)推舉九人、組織委員會、(四)發表宣言、(五)每人繳小洋二角、無力繳付者、在一星期須向該委員會親自聲明、(六)凡欠有生活費之同志、務在一星期內、向該委員會(在市黨部)登記、(七)各同志無論解聯與否、皆須依照大衆議決進行、(八)於最短期內、再召集大會一次云、

◉浙省烟禁近況之函告

▲戒烟事業之進行 ▲各地拒毒運動之熱烈

中華國民拒毒會、以浙省烟禁、改絃伊始、特推鍾總幹事可託、前往浙屬調查、茲悉鍾君於三月十九日由滬出發後、先後親赴吳興・嘉興・紹興・杭州・各城市調查烟禁實況、及提倡拒毒運動事宜、該會昨接來函、茲摘錄要訊如下、

▲烟民數目之可驚 據調查所得、紹興有烟民五千餘、領有戒烟執照者、僅有六百餘人、嘉興有烟民三千餘、領執照者祇有一千五百餘人、爲浙省成績最好之一縣、吳興亦有烟民數千、領照者約有一千四百餘人云、

▲禁烟收支相差之一斑 查嘉興有土膏店五家、每月收入、祇有一千一百元、而禁烟支出、每月約需一千三百餘元、超過縣政府經費三百元、現在浙省各屬禁烟收支足以相抵者、僅有三分之一、

▲戒烟事業之進行 浙屬各地戒烟醫院、前曾有中華博醫會准中華國民拒毒會之請求、通函與當地禁烟局、商洽合作戒烟事業、此次鍾君前往各屬、當與禁烟局及教會醫院兩方面接洽合作辦法、結果非常圓滿、其辦法先由醫院預備、可容五十烟民之床位、開辦費祇需二百元、爲製烟民衣服之用、每月津貼五十元、爲四名工役之工資、其他醫士護士職員、均完全盡義務、以救黑籍同胞、

▲各地拒毒運動之熱烈 (吳興)三月二十日下午開拒毒大會、到紅十字會・三餘社・商會・監理會・浸會・禁烟處・等團體代表四十餘人、議決(一)積極籌組拒毒同志社、到會各代表均爲籌備員、(二)興醫院籌商擴充戒烟事業、(三)着手籌備本年拒毒運動週等要案、(嘉興)三月二十四日下午開拒毒大會、到縣商會・商民協會・交際社・禁烟處・縣政府・等團體代表八十餘人、議決組織拒毒同志社、公推交際社・秀州中學・福音醫院・縣商會・縣商民協會・五團體爲籌備員、(紹興)訂於三月二十八下午開會、結果籌備拒毒週及同志衣食事宜、(杭州)訂於今日(四日)下午開拒毒大會、詳情再探錄、

◉神州醫院全體董事會記

滬南神州醫院、於前日下午六時、假座大西洋開全體董事會、到者、爲莫子經・王一亭・顧馨一・陳良玉・劉春圃・高驂膺・潘伯良・顧渭川・諸葛源生諸君、及各界共五十餘人、由監院朱補波主席、總務董伯偉報告經過情形、及收支帳略、次提出推補院長暨監院意見、略謂、本院去年間至不幸者、爲監院葛公吉卿・正院長李公平書・相繼歸道山、而前年副院長吳公蘅勳作古後、亦尚虛席待賢、未經推補、照章應推請正院長一人・副院長一人・監院一人・院長監院、對內對外、關繫至重、今擬定數人、特行提出、是否有當、應請公決、當經一致贊同、諸黃涵之君爲正院長、毛子堅君爲副院長、蔡濟平君爲監院、再擬擇日開歡迎會、請院長監院就職、嗣討論進行事宜、至十時而散、

◉大洋橋河道淤塞之查復

上海特別市公安局致吳淞江水利協會函云、案准閘北太路商業聯合會函稱、大洋橋向東河道淤塞、加以孳齊帮船只、停泊河面、阻碍商運、請求派警驅逐、以利水道等因、准此、當即飭令水巡隊調查明確、派警妥辦去後、茲據該隊長呈稱、遵即前往、查得蘇州河滸子瀆向東、有一河港、通達江灣眞如等處、該河自進港起、經過天都橋・大洋橋・老彭浦橋・平江橋・新彭浦橋・談家橋・約五六里之長、一帶河身淺窄、淤塞不堪、每遇大潮汛時、方可往來通船、在落潮或小汛時、水淺船滯、難以通行、其孳齊船隻、因潮水小汛、一時亦不能趕出、而所停之草船、須待該處行家代客將裝貨售畫、方能開出、若欲河道通暢、非即挑挖河泥、疏浚兩灘、難免擁塞之虞、仰祈命警隨時嚴行取締外、應否函知水利局疏浚之處、仰祈核奪施行等情前來、據此、查該處河道淤塞、往來船只擁塞堪虞、除令飭隨時派警取締外、相應函請查照辦理、以利商運云、

◉完納附稅不徵內地稅之函知

英商東方紡織公司、在中國所造之出品、前以所出貨品原料、純用中國棉花、並在中國製成、繳納附稅之後、而附稅局不給憑單、致運往他處、仍須照納附稅、前曾由該商函請英總領事致交涉署轉致主管機關、會由交涉署函請財政部核辦、刻奉財部以洋商在華設廠、機製洋貨、因其既非外洋進口、附稅科當然不能給予轉口單、此次貨物、前因日信洋行出品、係同國內洋商機製洋式貨物、既非進口洋貨、自不能照進口洋貨通例、給予轉口單、今英商東方紡織公司之貨與日信洋行出品同一性質、當然不能給予轉口單、至於附稅、凡是商人、不論中外、旣經遵章完納附稅科均給其附稅收訖之白色收據、凡對於已在江海關完過內地稅、取有白色收據之一切貨物、概不准再徵同一稅項之內地稅、此項白色收據、本與洋貨轉口單同一生效、該公司在國內運銷之出品、既有江海關白色收據爲憑、其應完之內地稅、自不致徵於進口之洋貨也、昨交涉公署已將此情函致英總領事轉知該商查照、

◉箔類特稅開始現貨現徵

▲通告箔商即日起十足徵收

本埠江浙箔類特稅總局、昨通告兩省箔商云、爲通告事、查本總局對於箔類存貨、業將部定限期登記、暨限內准以省稅單抵扣辦法、通合各分局遵照、并布告箔商在案、現十五日限期已屆、其已到各局登記貼用遞證者、准將納過省稅單、抵充一部份稅欵、其未來登記者、必係存貨業已售罄、嗣後現貨現徵、十足徵收、無所謂存、無所謂補、除通令各分局遵行外、合再通告、仰各箔商一體遵照、毋違切切、該局并又通令兩省境內各分局云、爲通令事、查本局對於箔類存貨、業將呈部核定限期登記、暨限內准以省稅單抵扣辦法、通令各地箔商在案、現十五日限期已屆、各地箔商、其已到各局登記貼用遞證者、准將納過省稅單抵充一部份稅欵、其未來登記者必係存貨業已售罄、嗣後如查有未貼遞證之箔類、一律以私貨論、照章處罰、經此明白規定、此後現貨現徵、十足徵收、無所謂存、無所謂補、除登報通告各箔商外、合令仰該分局一體遵照、此令、

◉工統會消息

▲護工部 上海市木業工會第一分會爲三北廠工頭王嘉蓀勒付會費、違背條件、請即交涉、汪部長派方永康同志前往交涉、方同志當即會同該工友代表鄭立貴偕往面晤該工頭王嘉蓀、經長時間之交涉、該工頭王嘉蓀允付會費、至會務一層、亦應即行着手整頓、准於在最短時間召集開會、請求表決、茲先將會費問題圓滿解決、(二)上海特別市商民協會爲南貨業職工會無理要求請制止汪曉邨部長派樓逸如同志前往該南貨業工會調查事實眞相、據云、新閘路元康號忽然出盤、將工友開除、當時該工友呈報工會、故該工會派員向商民協會交涉、要求各給津貼六個月云云、經樓同志即時會同該工會常務高委員、赴元康號交涉、經調解良久、結果、前店主李士良允納薛會員津貼五個月、計大洋八十元、又周會員津貼三個月三十元、梅紀二會員由新股東繼續留用、經勞資雙方同意、其津貼當由該南貨業職工會高委員如數領訖、本案完全解決、

▲組織部 指導股徐家匯根泰和合粉廠工會成立、已逾六月、第一屆委員任期已滿、按工會組織法、理應改選、爰於昨日下午二時、在蘆記橋該廠開改選第二屆委員大會、呈請派員指導、該股當派劉同志出席、該會男女工友七十餘人、是日均皆與會、南區聯工會代表張同志參加、開會如儀、公推李道邦主席、報告開會宗旨畢、繼由劉同志等演說工會之意義、選舉之重要、旋即選舉、當選出常務委員李道邦・執行委員范學文・劉福鑫・新寶・郭翠玉・候補委員陸其郎・李文杰・新任委員宣誓就職、呼口號散會、

◉南貨業職工會常會記

南貨業職工會、於昨日下午二時、在北浙江路華安坊會所開常務會議、到會者十餘人、公推姚願林主席、行禮如儀、主席議決各案錄下、(一)維持失業工友善後辦法、(二)海甯路某南貨號爲財節開除職工孫鵬年戴克廷等案、議決起訴、(三)審查委員報告審查會內收支賬目無訛、即日結束公佈、(四)討論會務進行改善方針、議畢散會、

◉史英甫控張鶴良姦妻

平湖人史英甫、昨偕妻史王氏、扭同鄉張鶴良、投二區警署控稱、民向在上海爲事、家室則在湖城、去年七月間、忽有對門張鶴良、到民家租供餘屋、居住後、因民常不在家、當初張鶴良大獻殷勤、異常照應、民亦感激、不料其乘民夫婦睽隔之際、彼竟將民妻強行姦污、自後習以爲常、民妻不允、間用手槍恐嚇、民今年返家、張鶴良輒視民若眼中釘、且出槍相脅、民無奈、同妻逃避上海、安瀾路七十號居住、孰料張鶴良今已趕來、民忍無民忍、與之評理、詎爲毆傷、故扭請究辦云云、當承孔區長質訊、史王氏亦供同前語、張鶴良則否認有持械恐嚇等情、當以案關刑事、遂送地方法院訊辦、

◉楊柳堤控王再興姦女

嘉興桐鄉人楊柳堤、年六十八歲、老妻物故、又無後、膝下僅一女兒、閨名惠寶、年方二十八、長大成人、風姿綽約、近日鬢髮作時下裝、老人對此、晚景多慰、父女兩人、住居方斜路衛生里、有王再興(即項再興)者、今年二十歲、在烟紙店爲夥、與該女時常覿面、遂賦求凰之琴、因與友人朱彥生、常結伴徘徊楊之門前、雙方已有默契、日前楊因返原籍、料理族務、惠寶一人在家、王等遂將惠寶勾引出外、在四馬路旅館內開房間、前後達四五次、遂爲隣右所悉、前日楊歸、好事者在楊前饒舌露意、楊大怒、即投控二區警署、派警將王朱拘獲、並傳到惠寶、據稱王實爲戀人、朱則當時之媒介云云、因案關誘姦閨女、遂於昨日移解地方法院訊辦、

◉[illegible]童養媳一訴再訴

西門外斜橋斜徐路口、有南京人婁百發、去年將十二歲女兒小二、許字與朱永發朱王氏夫婦之子爲室、但以結婚期間尚遠、故小二即先行過門爲童養媳、近遂因受其虐待、欲領小二回家、朱等不許、婁憤怒、於上月將小二領回家中、朱永發等即往控警局、當解地方法院、奉檢察官審訊後、仍給婁領回、候長大結婚、朱永發恐此女將生其他變化、情急萬分、於昨雇汽車一輛、前往搶奪、但事機不密、爲婁所悉、預報二區警署、派警前往、朱夫婦正欲動手、經警拘獲、並連帶幫助俞和尚一併押解到署、遂傳到原告、解送地方法院訊辦、

◉游杭專車擴充客位

中國旅行社歷年春季所辦之游杭專車、成蹟斐然、久爲各界稱道、今年是項專車、定於五日下午五點半開駛、九日下午由杭開回、已詳前報、茲聞供不應求、已由該社向滬杭路局請求妥洽、擴充車位、計限定頭等一百位二等三百六十位・三等一百八十位・目下前往購票者、十分擁擠、所餘客位、已經無多、實因前日春雨一夕、湖山春色、必更爲清麗、預料泉聲嫩綠中、滬上士女、必可大暢游懷也、又據銀行界錢君消息、杭郡每年春季香汛、影響一年生計、故杭垣各業、均異常注意、現已由各業分別呈請當道、妥爲保護香客、現軍警當道、除飭屬嚴密保護外、並已於城鄉各寺院孔道間、均分配隊伍梭巡守望云、

◉華社社友赴杭展覽訊

▲會期確定七八二日

杭州青年會約江浙愛美攝影家(華社社員)陳萬里郎靜山黃振玉胡伯翔左賡生張珍候諸君、赴杭開攝影展覽會、陳山山黃伯惠二君亦允加入、已誌各報、茲悉會期已確定本月七八兩日、郎靜山君將於五日晚往杭、幫同陳萬里君布置一切、此次出品、已陸續運去、除選前屆在滬開會時之一部外、又添陳郎諸君新近作品、約百餘件、比較滬會更有精采、滬會四日觀者達三萬餘人、此屆在杭開會適值佳節、又爲難得之機遇、故料參觀者必更擁擠、

◉「銀色的西湖」今日出版

「銀色的西湖」已於今日出版、此爲西湖山水照相專册、凡十六幅、出自全國二十名家之手、如陳山山・陳萬里・胡伯翔・張珍候・丁悚・丁惠康諸君歷屆展覽會中出品皆在其內、幅幅美妙、與坊間出版大不相同、海上東亞畫會徵求凡三月、方始告成、用極細網目版精印、封面亦極艷麗、冠以小詩、尤爲高雅、由杭州西湖一朵花總發行、上海北四川路大東書局四川路中國旅行社及各大書局分銷、每册五角、郵費三分、

◉兩路同人會京劇部改組訊

兩路同人會京劇部、自去秋舉行一週紀念後、會務非常發達、路員加入者幾達三十餘人、添聘教師數位、劇務主任張之驥、鑒於會務繁劇、提議改組委員制、選舉結果、張君當選爲主席委員、部心厂馬直山莊炳南沈保年當選爲委員、聞已定於本月四日下午在該會舉行就職典禮、並開第一次委員會、討論一切進行事務、該會本年春季彩排、大約定於陰歷三月上旬舉行、惟地址尚未定妥云、

◉航空同志會籌辦民用飛機（續）

(一)本會資本總額暫定二十萬元、分作二千整股、(即每整股一百元每整股分十零股即每零股十元)一次收足、如欲增加資本、由會員大會議決之、(二)本會股票、概用記名式、(三)本會股息、週年八釐、自股欵收到之日起算、但非撥有純利時、不得發給股息、(四)本會股金、概用本會名義、儲存南京上海素有信用之銀行、(五)欲購本會股票者、應先向本會辦事處領取認股書、(六)凡購本會股分者、於繳股欵時、先行填給收據、俟本會營業手續組織完畢、再行換給股票及息摺、(七)本會股東責任、以其所承認及接頂之股分銀額爲限、(八)股分倘係數人共有時、共有者應推定一人爲主、直接行使股東權利、(九)股東欲將股票讓與他人時、須向本會註册過戶、並更換股票、(十)股東將股票遺失、請補新票者、須由本人自行登報聲明、經一月後方准補給、(十一)本會所得純利、分爲二十成、以二成爲公積金、以四成折舊、六成添新、二成爲辦事員獎勵金、六成按股分配與各股東、(十二)本會暫設在南京太平巷航空處、本會籌備處暫設在上海江灣橫統工廠、

◉汽油船在宜昌上游觸礁訊

字林報云、上江消息、亞細亞公司之汽油船珍光(譯音)有於二十五日在宜昌上游三十三哩觸礁之訊、據聞船旁已觸成一洞、幸免擱住淺灘、施以應急修理、目下業已浮起、或將來滬大修、但據最近消息、則該輪且將拖開回宜昌云、

◉倍開爾路命盜案昨日相驗

倍開爾路瑞豐烟紙店、被盜搶刼銀洋、並擊斃店主王在民各情、已誌昨報、昨日上午十一時、由滙山捕房稟請臨時法院委推事蒞驗屍所、檢驗一過、升座公位、先由捕頭與二十二號華探禀明前情、繼由屍子王阿金供稱、昨夜九時、伊父正在結賬、有人敲門、欲買香烟、當將門開、有二人走進、一穿藍布短衣、一穿黑布棉袍、均操山東口音、穿黑衣者即執槍向父開放、擊中肚腹、復持槍向妹恐嚇、持去金戒一只、即行刦取賬臺上大小現洋逃逸、旋據隣右云、尚有穿灰袍之人、在門外把風、我父年已六十有一、慘遭盜殺、要求伸雪、蒞君以死者係被盜槍殺、尚未檢出、候醫生鉗出槍彈、具結領屍棺殮、諭飭捕房嚴緝凶盜解究、

◉浴客驗係病死

住居閘北福生路大慶里一號之廣東人黃元明、於上月二十九號午後一時、至九江路洪清池浴堂沐浴、坐於浴盆中、忽然昏迷、經擦背人劉達三告知經理、雇車送德和醫院診係急病、住院救治、延至前日午間身死、該院通知老閘捕房、派探將尸車送虹口斐倫路驗尸所、昨午報請臨時法院、委派葛推事蒞所、驗明委係病死、諭令尸子黃子鬩具結領屍棺殮、

◉汽車肇禍傷人

昨晚七時許、有前在浦東當印花稅檢查員之寗波人俞寶甌、在閘北寶通路行走、忽有汽車一輛、撞向路旁之攤車上、攤車即撞在俞之旅部、受傷倒地、其後由警將傷人車送仁濟醫院醫治云、

◉刦案併誌

▲新勃路 昨晚十一時半左右、新勃路三百十三號門牌、突來三盜、一人執有手槍、刧去鈔洋三十二元逃逸無蹤、▲溫州路 昨晚八時左右、溫州路七十三號及七十四號門牌、侵入四盜、三人執有手槍、刧去鈔洋等四百元而逸、▲東漢璧利路 昨晨九時三刻、東漢璧利路三千五百零一號門牌、突來四盜、兩人執有凶器、刧去鈔洋四百七十四元、▲北京路 昨晨八時半左右、有某甲行經北京路某弄被盜、盜共三名、兩名執有手槍、刧去鈔洋一百元、

▲狸虹橋街 前晚八時(狸虹橋街三十一號門牌、突來六盜、兩盜執有手槍、刦去鈔洋飾物衣服等、約值洋七十元、盜會放槍一響、幸未傷人、▲小西門外 小西門外大新街祥茂布號、於前晚八時餘、正收市之際、突來盜匪五人、各執手槍、兩盜在外望風、餘盜闖入店堂、向店夥等嚇禁聲張、刦去鈔洋四十餘元、大洋三十餘元小洋一百餘角而逸、▲新北門內 新北門內安仁街一百二十三號林姓家、前日(即一

兜安氏補血清毒藥

圖中寓意

凡血少血枯神經衰弱
精力不足以致一切瘡
瘍瘰癧腫核皮疹及梅
毒等治以此藥不但瘡
瘍愈而身體亦強健也
蓋此藥解除血內濕毒
外尤功專補血補脾也

新藥聲明

兜安氏補血清毒藥根據兜安氏養生靈藥之原方經多年之研究始獲最良之效果凡欲服兜安氏養生靈藥者請易以此藥蓋此藥較養生靈藥更佳服量較少功效有過之無不及且價亦較廉也每瓶洋一元五角每打洋十五元正

各埠藥房均有出售

上海江西路七十一號美商兜安氏西藥公司啓

日、清晨八時許、突來盜匪八人、掩入門口、[illegible]、捕獲陸金生一名、搜出金表・金戒・皮衣等贓物、拘解公安局、發交第三科、訊解地方法院訊辦、

◉私帶軍火展期查明再訊

羅店人李金生、前日午後一時半、行經北四川路橋、適其地有探捕正在施行檢查職務、李身藏手槍一支、子彈九粒、當被搜獲、帶入虹口捕房、昨晨解送臨時法院、中西探目到庭、請求將案展期、以便偵查一切、周推事訊據李供、此項槍彈、係友人小阿三託帶至浜南、並非我物等語、庭上諭令被告收押、展期查明再訊、

◉身藏軍火被拘

皖人尙樂臣、昨日下午、身藏手槍一支、子彈八粒、經過寶昌路、被包探劉幹泉與一百二十三號西探查見、將尙拘獲、搜出前項槍彈、一併帶入虹口捕房、諭飭押候解送法院訊辦、

◉臨時法院昨訊串竊鉅值棉花案

華順碼頭五十九號棧房管棧人邵文元、上月六號、行竊該棧價値一萬六千兩之棉花一百包、串同掮客謝秋舫及茂海路潤泰祥米店主徐相宜、雇駁船將贓物運銷與小沙渡浜北永豫紗廠收貨主任徐克明、得價分肥、嗣被該碼頭買辦黃清華告發、由虹口捕房派探馬家來・張炳成・將邵謝兩人拿獲、徐相宜則預先逃避、經捕房案請臨時法院、將潤泰祥米店發封、並向永豫吊出贓花七十七包、昨晨、將邵謝兩人解送法院、首由華順碼頭西人海禮司與買辦黃清華到庭證稱、該項棉花、係東洋棉花會社寄存者、邵充管棧之職、自上月六號出外、數日不歸、因檢查棧內存貨、則已失少百包、報由捕房將邵拘獲、供認串竊銷贓、而收贓之徐克明、亦承認收買百包、用去二十三包、故祗吊出七十七包云云、繼由撐船婦人徐陸氏・張莫氏・到案證明該項棉花、係由謝秋舫・徐相宜・雇伊船裝儎是實、潤泰祥米店延楊灑知・楊一知・兩律師辯護、林推事諭被告收押、改期訊理、

◉碼頭更夫被控向巡捕行賄

安徽人李安君、前日午後一時五十分、被滙山捕房一千三百八十八號・二千八百七十六號・四百二十四號・等華捕、由公和祥碼頭拘入捕房、押至昨晨、解送臨時法院、控其行賄等情、由鄭推事提審、即由該捕等相繼到案禀稱、當時伊等在公和祥碼頭搜檢、見被告從大英輪船公司之船上登岸、因向搜查、被告即以鈔洋八元行賄、謂船上尙有二客、即將起岸、乞勿搜查、伊等接受其欵、仍向被告身畔搜檢、祗抄出警笛一只、餘無他物、並將被告扣留、守候移時、所謂二客、不見登岸、乃將被告連同賄洋警笛一併拘案請究、鄭推事訊據被告李安君供稱、向充輪船更夫、昨日下船歸家、被捕搜檢身畔、抄出鈔洋警笛、並無違禁物品、該捕等所稱行賄買放等語、皆無其事云云、並延吳麟坤律師辯稱、被告身畔、並未搜獲違禁物品、被告旣充碼頭更夫、故購備警笛、亦不違法、捕房旣請求展期、則請將被告交保云云、鄭推事諭被告交二千元保、候查明再訊、

◉討烟債同捉官裏去

浦東爛泥渡地方有開設燕子窠之苗來生、因烟客蔡金奎、欠伊烟錢、久不償還、前日因索討起衅、爲崗警所悉、詢知情形、遂往搜[illegible]辦、烟槍等沒收、

來函

敬啓者、閱貴報本埠新聞欄工團消息欄內、載油漆業職工總會、於前日下午六時、假山西路滬園茶樓、開勞資聯席會議、到資方重要代表許鏞記杜庚聲云云、查鄙人等從前雖曾隨同業各領袖、襄辦公會、但自去年後、對於漆業團體、並未預聞、此次承職工會代表盛君等一再函邀、並約臨滬園茶樓數次、不過作友誼之敘談、旣非資方代表、詎能負會議之重任、報載各節、殊與事實不符、爲特備函奉達、務希貴報刊入來函、俾資更正而昭核實、不勝盼禱之至、此請撰安、許鏞記杜庚聲同啓、四月三日、

公布欄

◉江蘇高等法院

▲民庭判決　劉延信等與沈啓榮因買賣田產涉訟上訴一案（判決主文）上訴駁斥第三審訟費由上訴人負擔▲施秉汀與施泉汀等爲田單涉訟上訴一案（判決主文）上訴駁斥第三審訟費由上訴人負擔▲曹金奎與曹月波因借欵涉訟聲請回復原狀一案（判決主文）聲請駁斥聲請訟費由聲請人負擔

▲刑庭判決　溧陽蔣自成等妨害利和誘覆判一案（判決主文）原判撤銷蔣自成無罪　以上四月二日

◉上海租界上訴院

▲刑事判決　一件王維官因仿冒商標上訴一案（主文）上訴駁回

◉上海臨時法院

▲民事判決　一件袁炳元與夏根泉因墊欵涉訟一案（主文）被告即淸償原告銀六百零一兩零五分並負擔訟費▲一件福來電器行與高飛雄因欠欵涉訟一案（主文）被告即淸償原告銀二百九十四兩八錢五分並負擔訟費▲一件周蓮記與葉耀東因欠租涉訟一案（主文）被告即淸償原告銀一千四百四十兩並負擔訟費准原告將北河南路第五號房屋收回▲一件董金榮與陳杏來等因租船涉訟一案（主文）原告之訴駁斥本案准送由浙江華化縣政府審判▲一件信義公司與廣安泰號等因借欵涉訟一案（主文）原告臨訊不到又代理人於應行補正之程序亦迄不遵照補正應即依照修正前會審公廨民事訴訟章程第三十三條及第四十一條將本案註銷▲一件何接三爲聲請宣告破產一案（主文）聲請駁斥聲請費用由聲請人負擔

▲公示送達（全文在本院揭示處公佈）　一件徐大林與姜氏因貨欵涉訟一案因被告姜氏所在不明文件無從送達現本院定於四月十七日上午九時爲公開審理日期合將該被告應收之傳票依法公示送達仰該被告遵照依期到院辯論毋自延誤特此公示送達右仰被告姜氏知照

▲民事批示　一件英人白特氏聲請執管德人白克地遺產由狀悉該聲請人應先登報公告十四天仰即撰就報稿呈院核辦此批▲一件中國鉛鐵洋行與高新勃脫爲宣告清理聲請備案由狀悉姑准備案此批▲一件毛鄭氏聲請登報通告給證管產由狀悉仰照來稿分登申報新聞報民國日報共十四天如逾限無人異議准予給發證單俾便管產此批▲一件豫慶洋貨號柯春生遺失莊票聲請備案由狀悉該民旣經分向承裕恒裕兩莊掛失並登報聲明所請備案之處應予照准此批▲一件邵竹卿聲請批准分期還償由狀悉[illegible]

[illegible]

◉上海地方法院

▲布告　爲布告拍賣事[illegible]

[illegible]

下列四種均係金屬版印
本年端午出書預約同時截止

歷代碑帖大觀

習書以臨摹爲要・歷代碑刻・流傳至今・大半剝落・估客牟利・又未能精細拓搨・近三十年來市肆新拓本・益漫滅不足觀・所幸藏家古拓以及孤本・得藉攝影以珂羅版陸續印行・嘉惠後學・實非淺尠・惟珂羅版印値頗昂・願學之士・或力有未逮・如本局及文明書局所印珂羅版各種碑帖・均爲至精至罕之品・都爲學者所必需・特選若干種・改用最精之金屬版彙印・發售預約・定値較廉・當爲士林所歡迎也・目錄如下・

【漢魏碑】明拓禮器碑　宋拓史晨前後碑　明拓史晨後碑　明拓孔宙碑　明拓乙瑛碑　明拓衡方碑　明拓曹全碑　明拓劉熊碑　明拓魯峻碑　宋拓夏承碑　明拓王基碑　明拓孔羨碑

【晉六朝隋碑】宋拓十七帖　初拓爨寶子碑　明拓嵩高靈廟碑　孤本張黑女誌　孤本崔敬邕誌　初拓司馬景和妻誌　初拓朱君山誌　明拓石窟碑　明拓張孟龍碑　明拓賈使君碑　初拓雲峯山詩刻　精拓鄭太尉碑

【唐宋碑帖】明拓華山廟碑　明拓唐邕寫經銘　初拓張貴男誌　初拓龍藏寺碑　宋拓董美人誌　初拓元公誌　初拓姬夫人誌　初拓爨龍顏碑　明拓道因碑　宋拓雁塔聖教序記碑　宋拓多寶塔碑　宋拓皇甫誕碑　宋拓李思訓碑　宋拓大字麻姑仙壇記　明拓玄秘塔碑　唐拓柳公權金剛經　唐拓温泉銘　宋拓孟法師碑　唐拓廟堂碑　宋拓善才寺碑　宋拓方圓庵記　原石醉翁亭記　明拓晝錦堂記　明拓伯夷叔齊碑　明拓大成殿記

連史紙計一千二百餘頁（布套四函）
分訂五十冊　定價二十五元
預約十四元（郵費一元二角）
雅式木箱一只二元四角

古今名人墨蹟大觀

凡字經鐫刻・其形雖不爽累黍・而神味終差・此墨蹟所以勝於刻本也・自攝影術行・名人墨蹟・流布人間・好學之士・得以見廬山眞面・獲益頗宏・本局及文明書局所出各種・均爲諸家精妙之品・茲復擇其尤者・重行精印・篆隸正行草・各體俱備・彙爲巨帙・發售預約・眞可謂價廉物美矣・目錄如下・

▲王羲之三帖▲西魏人寫菩薩處胎經▲北齊人寫十地經▲隋人寫賢劫經▲隋人寫佛本行集▲唐人寫文館詞林▲賀知章草書孝經▲鄭審則書傳教大師將來錄跋▲唐人寫世說新書▲唐人寫玉篇▲唐人寫春秋經傳集解▲唐人寫澳書▲懷素四十二章經▲米襄陽天衣禪師碑▲蘇文忠愛酒歌▲趙文敏妙嚴寺記　汲黯傳　琴賦　道德經　沈東老傳　仇公墓碑▲祝枝山赤壁賦▲孫雪居行楷▲王覺斯詩冊▲史閣部杜詩▲文待詔滕王閣序　北山移文　離騷經　詩稿▲文壽承徐公狀▲董香光行草▲邵二泉詩卷▲王麓舟鄭氏墓表　隸書千字文　論書賸語▲翁覃谿金剛經　杏林雅集圖記　邱公墓表　金剛經　唐碑選目▲劉石庵行楷四種▲梁山舟六一泉三堂祠記　祭弟文▲王夢樓快雨堂詩稿　周氏仙壽序▲金冬心齋畫小記▲鄧石如張子西銘石淵記嵩嶽長壽山記　宋武帝輿藏瀛書　臨嶧山碑　陰符經　武王踐阼篇▲王芑孫夫婦合璧▲錢南園正氣歌▲包安吳論書詩▲高爽泉楷書二種▲陳曼生許大夫墓誌▲何子貞臨石門頌　西園雅集圖記　臨麓山寺碑　臨張遷碑　前後赤壁賦▲張廉卿座右銘　李剛介殉難碑▲楊蓉叟詩經▲戴文節百字箴　行楷三種▲趙撝叔漢鐃歌　南唐四百九十六字▲吳清卿臨瘞鶴銘▲吳友芝篆書三種▲李梅庵臨散氏盤銘

連史紙計一千二百餘頁（布套四函）
分訂六十冊　定價二十五元
預約十四元（郵費一元二角）
雅式木箱一只二元四角

中華書局發行

奉贈樣張　函索即寄

古今尺牘墨蹟大觀

交際酬答・自漢・晉・六朝以來・端賴文字・以宣達情誼・尙也・宋元明・清・世事繁・數數以及隋・唐・墨蹟・人・至明・清以・來・片・箋・尺・牘・此・[illegible]・凡・書・名・家・傳・觀・之・言・行・墨・蹟・[illegible]・必・得・大・觀・一・求・選・經・典・不・問・留・遺・寶・古・所・記・[illegible]

[illegible]

連史紙計六百餘頁（布套二函）
分訂十六冊　定價十四元
預約八元（郵費六角）

楹聯墨蹟大觀

楹聯肇端於桃符・明以前載籍罕見・以聯語書於楹者・當自明始・至清而盛行矣・本局及文明書局選印名賢楹聯・俱爲眞精之品・惟多照原蹟攝印・便於陳飾・而不便於學者・且因陳飾故・往往不攝上款・無從見其款式・尤爲慊然・茲特擇其尤者・重以原蹟縮印・並假藏家精品・加攝數百聯・都六百聯・發售廉値預約・名聯妙墨・路具於是・可謂大觀矣・

[illegible]

連史紙計三百餘頁（布套一函）
分訂十冊　定價七元
預約四元（郵費三角）

（二）

中國國民黨政綱

對內政策第十條　改良農村組織增進農人生活

對內政策第十一條　制定勞工法改良勞動者之生活狀況保障勞工團體並扶助其發展

對內政策第十三條　勵行教育普及以全力發展兒童本位之教育整理學制系統增高教育經費並保障其獨立

對外政策第一條　一切不平等條約如外人租借地領事裁判權外人管理關稅權以及外人在中國境內行使一切政治的權力足以侵害中國主權者皆當取消重訂雙方平等互尊主權之條約

對內政策第一條　關於中央及地方之權限採均權主義

中國國民黨上海特別市黨部宣傳部

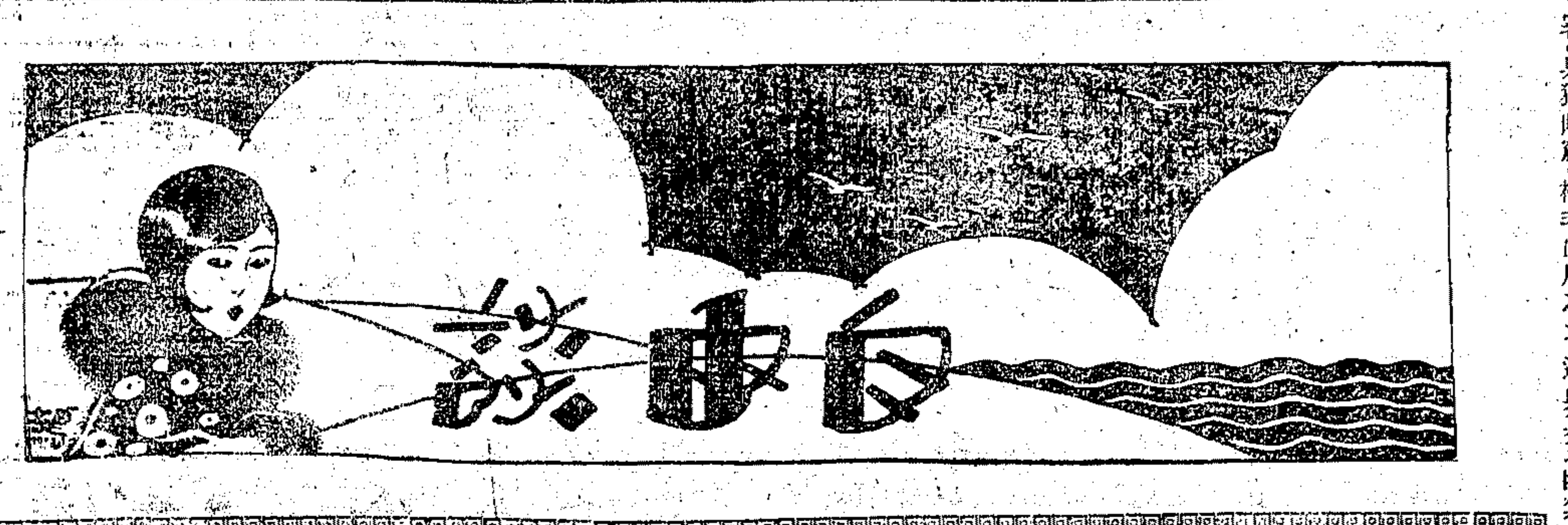

⊙犬之趣事

劉少少

犬之風。盛於歐美。不惟供禁衛狩獵以及偵查疑案之用。即士女名媛。亦多畜遊選佳種。飼以牛脯。居以精室。而犬亦婉柔馴服。帖然爲主人作伴侶。遇有事故。輒踴躍赴命。蹈白刃而弗辭。自豢犬之風勃興。豢犬之家乃愈增。淺草地上。綠陰樹下。常見獵獵勇士。往來穿梭。以嚴擇其活潑之個性。作者於工作之暇。即享披覽歐美雜誌。見有犬之記載。輒取而迻譯之。茲擇其事蹟饒趣者。摘錄如后。

愛司吐尼亞Esthonia之郵務局長佛雪君。畜一犬名皮休。德產。修足短尾。矯健絕倫。佛氏愛之甚。特製彈簧床以供皮休之安眠。並每日爲之沐浴。梳理毛髮。一九二三年。佛氏研究改良郵遞之法。因教皮休習字母及愛京街名。期年。佛氏以一函命皮休投遞。果無誤。且較郵差迅疾。佛氏大喜。但以其法教諸他犬。則成績殊渺。蓋皮休性甚警敏。迥非尋常之犬可以望其項背。佛氏欲以犬代郵差之計畫。終未由實現。

犬之嗅覺最靈。故獵者恒賴以獵取野獸。瑞士遜爾魯伊氏。藝術家而兼狩獵家也。畜犬十餘頭。皆良產。魯氏庖廚中纍纍所懸之獐兔。蓋係其愛犬之戰勝品。一日魯氏携其愛犬名佩佩者出獵。獲二野兔。時夕陽將下。方欲登車返。佩佩忽狂竄而去。追之不見。黎晨。復往其處尋覓。亦蹤跡杳然。魯氏懊喪甚。因懸重金登報招尋。以冀復歸趙璧。兩日後。其友司蒂亞含笑造魯氏齋室。索賞金。俄而佩佩亦跳踴而至。魯氏大悅。以手携佩佩於膝。問司氏從何處覓來。司蒂亞遽謝曰。微佩佩。吾女殆矣。蓋佩佩屢隨魯氏至司蒂亞家。與司氏之幼女甚暱。方其獵兔將歸時。適女誤墮深水中。竭聲呼援。而無應者。佩佩殆於空氣中嗅得其味。狂奔二里長途而往救之也。

紐約市外某村。時患胠篋。警探雖竭其腦力從事偵緝。終無所獲。一九二二年七月。村中某富翁藏於抽屜中之鑽表。忽不翼而飛。警署偵騎四出。而跡兆杳然。一夕。警館侍者夜歸。在微淡之街燈光下。見一巨犬躍入銀行經理克欽園中。侍者就門縫中窺之。見犬毛作棕褐色。四爪皆白。似爲村中所習見者。遂亦捨之而去。詎知翌日。克欽家又以失竊聞。侍者因以夜間所見白諸警署。果獲贓竊。棕毛白爪之犬。遂與其主幽禁於囹圄矣。

西門諾孚氏。爲德國之新進文學家。其文清腴雋麗。一稿刊布。紙貴洛陽。婦女界尤酷愛其作品。顧西氏貌奇醜。向人求婚。輒被拒絕。最後由友人介紹。得識白奈脫夫人。久之西氏終感苦悶。卿遇。遂正式向夫人求婚。蓋夫人爲青年孀婦。在西氏之意度之。必能達其目的。詎知亦遭夫人拒絕。祇允爲精神上之伴侶。西氏愧憤交併。作短歌百章貽夫人。由其愛犬奉投遞之使命。夫人讀之。始允締百年之約。舉行婚禮時。西氏乃以冰人之禮待其愛犬。

法蘭西女子洛妃姑娘。畜犬甚多。嘗就其園中拓地半畝。特築一弧形小屋。分闢十二室。白堊朱漆。精美無比。嚴寒時。室內置駝絨短榻。犬居其中。怡然自得。夏天則盡懸白紗門簾。以防蚊蚋之侵。總之。洛妃姑娘爲犬之生活謀安適。可謂無微不至。前年。有一犬名琅琪者爲野狐掩斃。洛妃姑娘特建塚瘞之。並默祝之曰。願汝往天國爲生服役。

失戀自殺之日本大學生

徐公遂

疇昔之夕。訪友人沈君於大東旅舍。君新由扶桑歸來。互道寒暄。即承其娓娓述三島近事。頗增興趣。尤以一大學生失戀自殺事有記載價值。因操觚誌其顛末於次。

東京著名某大學。有一生日篠川二郎者。去秋。由友人之介。獲交英女校中高材生篤池仙珠。二人年相若。學相似。締交以來。過從甚密。漸由友誼而生戀愛。比女更以學名寬夫者最契合。課餘之暇。時傾肺腑。寬相界。益證厚情。初二郎在校。與一同學名寬夫者最契合。課餘之暇。時傾肺腑。寬夫中唯寬夫知其戀愛史最詳。一日。寬夫索閱仙珠小影。二郎以其爲莫逆交。解懷遞予之。惟深略一展視。即起立曰。予將赴約。竟貝返時奉趙可也。言竟。納照片於懷。匆匆而去。三郎亦不之疑。候其歸 向索之。詎彼摸索久久。卒然報失。三郎亟助其搜求。然終不得。寬夫搔首蹙眉曰。是必遺落途中矣。奈何。二郎時。頗露懊喪。斯時三郎固大不快。特礙於交誼。未便形於辭色。反加慰語而罷。然讀者知此照片果被遺落乎。曰否。乃寬夫之離間計也。初。寬夫亦與女稔。曾一度求婚被拒。顧渠雖心未泯。仍謀有以究酬夙志。乃茲聞與二郎兩情纏綿。眷屬垂成。不禁妒火中燒。誓必從中破壞。不復顧及平日交誼矣。渠得照片後。即於次日詣女許。詭稱二郎近日另戀少艾。棄若已如敝屣。然愛情維繫之物。（指照片）亦已轉贈於予。謂予不信。盍一驗之。言已。袖出寫真。女細加驗視。果然。唯於其所述。疑信參半。乃函召二郎至。詢以照片何在。三郎恐直言影響愛情。詎報妥存家中。前此一切。諉爲虛僞。請從此絕。言訖。疾趨內室。女正色曰。予已盡得其詳。尚謀隱諱乎。三郎以爲遺失事已爲所知。乃亦默然。而女則益信寬夫之言。然亦不與明述。惟曰。君此次誠報。可見念及無故失戀。不禁悲從中來。遽萌短見。破指成血書。述明照片遺失原委。並謝誑言之罪。女讀竟後。恍然大悟。追悔一時孟浪。亟趨彼校。愛人已飲彈而亡。撫屍大慟。暈厥者再。事後細思寬夫不殺二郎。二郎由彼而死。不禁深惡痛疾。儘量揭破其詭計於報章。更函致彼校校長。請開除此人格破產之學生。事聞諸同學。亦大抱不平。羣起而攻。現寬夫已被逐離校云。

⊙最新發明電報自譯機

石江

洋文電報直接拍發字母。故少翻譯之煩。華文電報。僅能拍發號碼。則多翻譯之累。吾人每接電報。必有譯費之負擔。而其譯文又常有錯誤。耗金費時。不便孰甚。昨得留美同學某君函。內云有僑胞黎沙婁氏係芝加哥大學老卒業生。在外國服務電工業最久。今彼本留聲機與電影相合而成有聲影戲之例。使華文打字機與電報機混合。而成電報自譯機。亦奇巽之新發明也。蓋彼利用「電碼盤齒」與「紙條」「接觸」之力。通電於「紙條」之「鋼胎」。連線及打字機之字文上。復於每字上編定號碼。發報方拍發何號。接報方打字機上即出何字。自動印於紙上。故號碼拍畢。已經譯好。既省錢又省時更少錯誤。裨益吾人不少。黎君自試已數次。結果頗圓滿。待改製精良堪用時。彼即返祖國。從事提倡採用此機云。

⊙甯波同鄉會餘興說趣

張超

甯波旅滬同鄉會。於昨日舉行徵求會閉幕禮。第一爲方椒伯·烏崖琴·各得五千元。合各隊所徵得之結果。已達五萬金。成績之佳。此屆爲最。是日餐後。尚有餘興。因訛筆說其趣事如后。

阿拉可憐的秋香 滬濱公學。愛國女校。智仁勇女校。先後均歌舞可憐的秋香。靡不各盡其妙。比及該會所設立之第九公學幼童唱斯曲。音粗氣促。不合節奏。而會中人聞之。猶皆欣然而言曰。此係阿拉可憐的秋香。本地土貨。理宜歡迎云。

▲因爲你落花流水 郁斐如女士既唱塞衣曲後。聆者賞心悅目。會中人乃堅請女士再來一次。甫及台前。台下觀衆。請女士唱因爲你者有之。欲女士唱落花流水者有之。於是「因爲你」「落花流水」之聲。充滿會場。若以此七字連讀之。頗可耐人尋味也。

▲王東園唱甯波灘簧 天廚味精廠經理王東園君。十餘年前。大名鼎鼎之甯波演說家也。近雖年事已老。然對於阿拉同鄉會。甚爲熱心。是日興之所至。竟至台上。大擂大擺。歌唱甯波灘簧一折。聞者笑不絕口。

上海九福公司 徵求百齡機歌曲啟事

▲用意 本公司爲宣傳衞生及促進長壽起見特廣求各項歌曲匯集刊行藉正當之娛樂爲間接之宣傳

▲種類 （一）大鼓（二）京調（三）粵曲（四）道情（五）宣卷（六）唱春（七）開片蘇灘各項小曲歌詞須包含百齡機爲壽世衞生良品一等本意

▲酬勞 凡投稿一經錄用敬贈二元以上十元以下薄酬以表微忱

▲投稿 投稿者封面書明寄上海愛多亞路九福公司歌曲徵求股收「一切投稿不合原稿恕不寄還」夏曆三月三十日截止

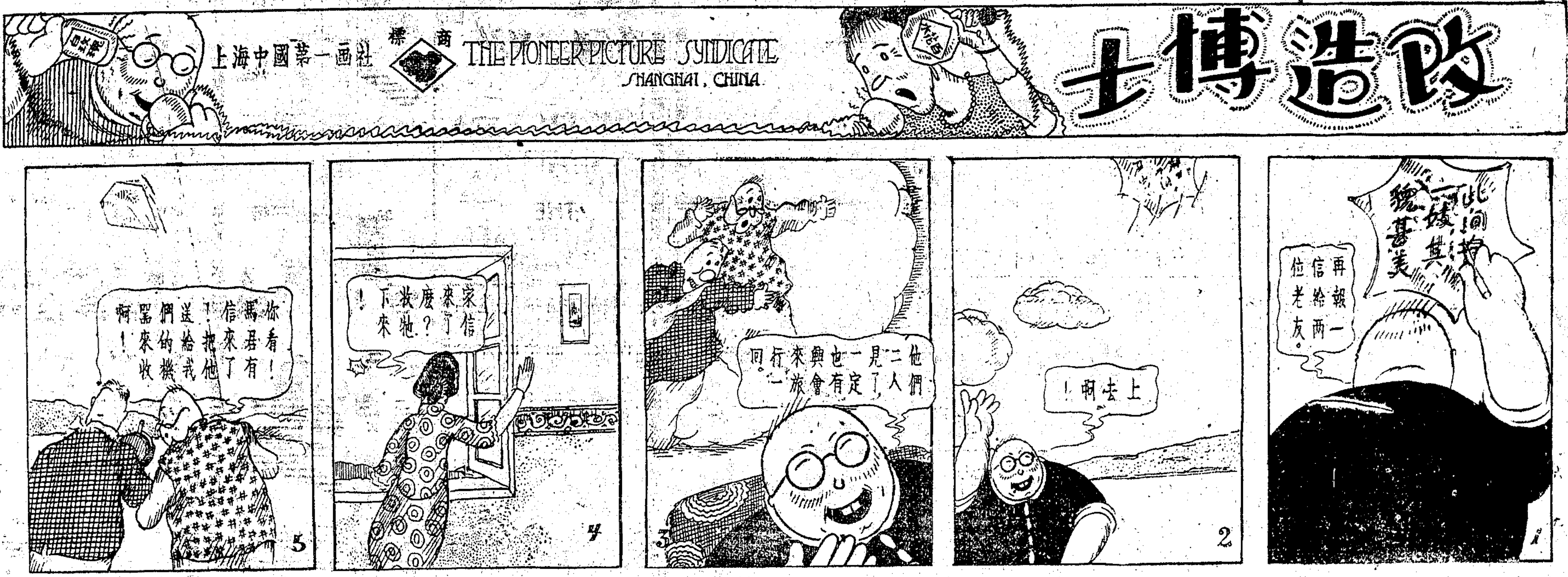

飲女兒酒記

鄭逸梅

會稽舊俗。有女數歲。醸酒藏於酸中。候女將嫁。取供宴客。謂之女兒酒。不佞雖非高陽酒徒。然聞其嘉名。頗欲一嘗元醞以爲快。惜非鄉黨所得而嘗耳。一昨陳友魔明君謂有紹人姿子光輝者。自故鄉携其陳醪。懸帶於滬濱香粉衖。以待枕耦精之劉達威。主人好客。恭喜曹徵名。欲獻酌以爲宴樂。因偕不佞呼車至其地。則秋鴻·烟橋·轉陶·劍花·鶴叔·黨龍諸子已在座。相與笑謔甚懽。既而主人發二十年宿釀。視其泥封。有年月以爲標記。蓋即欲嘗未得之女兒酒也。火以溫之。注之於甌。方斟之初。浮蟻若萍。傾刺泡沫盡退。澄然似金液。飲之醇和馥洌。與居常所沽者。有迥厚薄之判。棹秋·烟橋·歌鳳諸酒星。品之大樂曰。如此口福。直堪傲鄰而誇矣。且香核紛陳。傾觴無算。烟橋即題一絕於壁云「方春正好買春光。海角肯容恰杏黃。花氣襲人難獨醉。酒香更比粉香香。」蓋極俱爲方式。主人遂以方齋爲市榜云。

⊙參觀兩江女專歌舞大會以後

無畏庵主

予自做居滬瀆以來。杜門謝客。歸親故亦少往還。暇日則偕二三知己。時作北里看花之戲。一日。在陳美齡妝閣。値吾師許少伯先生。許君爲體育界先進。不見幾十年矣。晤談之下。縱言交并。此十年中。許師萬里投荒。服官晉豫。年前旅居京邸。爲國民軍有所盡力。因爲奉方所嫉視。又以我馬生涯。久乃厭倦。遂南走海上。鬻書自給。別署天都山人。凡正草隸篆。無不佳妙。來滬未數月。而以上海天都山人六字書函面上。以之付郵。即可遞到。此足見其名滿海內矣。

談次。許師以兩江女子體育專門學校將於是期。假座上海舞台舉行歌舞大會。爲介諸該校前往參觀。愚亦欣然首肯。是日開會適三句鐘。閉會已六句鐘。來賓甚衆。座爲之滿。誠盛會也。入場時。有童子軍守門外驗票。并贈以舞蹈節目說明一紙。以綠色紙印成籃字。封面繪以女子跳舞形狀。爲亞光所作。文至清麗可誦。節目凡二十有二。（一）十風舞。（二）碧仙會。（三）鋼琴獨奏。（四）四人合唱。（五）三民之光。（六）仙乎其來。（七）從軍樂。（八）梵啞鈴獨奏。（九）她在園中。（十）金星飛舞。（十一）霓裳仙子。（十二）合唱。（十三）離鳳初鳴。（十四）會。（十五）露珠怪沈。（十六）快樂神仙。（十七）優美河流。（十八）沙場散魂。（十九）晚霞。（二十）獨唱。（二十一）醒世晨鐘。（二十二）夢中光明。吾人試一閱上列定名。即覺其饒有美術之觀念也。

綜觀是日所表演之節目。無一不可譽。甚以來張女士之鋼琴。及復旦大學凌志揚君之梵啞鈴。和暨南大學之音樂隊。諧調鏗鏘。抑揚有致。令人聞之心醉神怡。胸懷爲之一暢。以較舞台及跳舞場中之鑼鼓喧聒。絲竹亂耳。其雅俗固不可以道里計。

少飛君所作之舞蹈說明。如三民之光一幕。旁註以革命的精神之神。她柔性是勇敢果毅的。作着前驅。後面跟着民族之神民權之神民生之神。他們一起是從光明的世界中來。來提携我們的一般民衆。活活潑潑地向她們的光明世界中去。此種論調。誠爲今日宣傳三民主義之好資料。是幕表演者。爲附屬培培小學。以十齡左右之女學生十六人。袒其兩臂。各繫以紅綠色之背心。頭上簪以鮮花。作翩翩舞。不特外觀美麗。而一種天眞活潑之態。尤足令觀者贊賞不已。一時四座掌聲。耳爲之塞。

仙乎其來一幕。爲該校程隱青教授及學員所演。表演女神觀音大士遊遍揚枝法露。普救衆生。藏歌藏舞。調似崑曲。至爲動聽。金星飛舞一幕。爲陸禮華校長彭三美主任教授所表演。於全場黑暗之中。見四火球時上時下。時左時右。旋轉自若。如大珠小珠之走玉盤。是不可謂非難能而可貴之傑作也。霓裳仙子一幕。由該校吳中淑教授所表演。此係單人舞。表情至爲複雜。而吳女士安閒自若。進退雍容。洵爲難得。沙場戰魂一幕。係表演戰士的生活。爲對舞式。內有兩女生。於相面時。互牽兩手。翻一觔斗。又兩女生相遇。一臥地上。以兩足環抱一立者之腰。互扫圓圈。轉者數周。均足爲女界跳舞會中開一新紀錄也。

⊙筵畔小記

樹人

昨作施濟羣張恂子兩君。公讌二十二軍秘書王小逸君於二馬路太和園。到者有王小逸陳小蝶周拜花俞逸芬沈秋雁吳覺迷奚燕子等二十餘人。濟濟一堂。頗極一時之盛。是日小逸君衣戎裝。外罩玄呢大衣。面色較之去歲爲黑。一望而知爲效忠於黨國者。席間由逸芬發起徵花。紅箋飛去。瓊離琍琍。相繼而來。而素負文名之楚楚老五。至九時餘。方珊珊而來。席將終。步林屋師始至。向兩主人道歉。並說明因鄭正秋君邀其公子小秋。往訪於育仁里寓所。以致來遲。衆議罰酒三大觥。席間承步師見告。名坤伶小鸞券。已定於十二日演玉堂春。十三日演南天門。十四日演六月雪。均爲大軸。囑爲文刊諸報端。王小逸君因軍部尚有事。步師亦因另有應酬。乃相偕先行。逸芬約予往共舞台觀小孩雲劇。因爲時已晏。未果行。十時餘。盡歡而散。

戴季陶先生嗜歌

千·妍

季陶先生 政治經濟學術之超絕一時。時人類能道之。先生仁愛爲懷。誘掖青年無微不至。每會坐。談笑生風。一室煦然。聆者咸覺心曠神怡。僞味至永。蓋恒寓評騭規箴於詼諧之中。甚能使人默化也。先生於樂歌有深嗜。國民革命軍行軍歌即其手纂。尤愛唱日本歌詞。與來際節高歌。至爲動聽云。

幽谷鶯聲（四十七）

天笑

停了一回兒。果然仙鶯的母親回來了。不免問起昨天往訪林方鈞之事。仙鶯便告訴伊母親。正在講話的當兒。忽然有個女子。來訪林方鈞。好像是很親密的樣子。所以我也便不別而行的走了。方翠微聽了。也自納罕。因想我瞧林方鈞。是一個正直的少年。不像那些花嘴亂舌的浮滑少年。據仙鶯如此說來。難道他另外有人。既然另外有人。何必要哄騙人家女子。那末伊昨天因爲遺產的緣故。拂袖而去。却恐怕借此發作罷了。方翠微到此對於林方鈞的人格上不免懷疑。因又想浦義方極力的說。要把仙鶯給陳蘭尊做媒。只怕也有關係。不然。他和林家是個老世交。聽得和林方鈞的父親。還是換帖弟兄。如何不給林方鈞做媒。倒和陳蘭尊做媒呢。只怕浦義方是知道林方鈞另有情人的吧。那時又問仙鶯。你瞧見的女子。是怎樣的一個人呢。仙鶯便說出那女子的模樣。並伊所穿的衣服。方翠微想。這個樣子。好像龍雲。但龍雲又跑得去做什麼呢。林方鈞有一手嗎。天下事很有出人理想之外的。那裡能斷得定。萬一龍雲和林方鈞果有關係。那末林方鈞的人。愈加靠不住了。這時只要我過一天。暗暗地向龍雲一問。便可以詳細知道了。這時方翠微把伊女兒安慰了一番。說現在好在我們還沒有和林方鈞正式訂婚。可以慢慢地的調查他一下子。倘然他果眞是另有情人。那人也便不足取。我們不妨另締絲蘿。倘然一時出於誤會。別有因由。久後自然明白。你這樣一個人。還有遺產。難道沒有對處親嗎。但這是終身之事。我們也得考慮考慮。未可造次。方翠微暫時把浦義方和陳蘭尊做媒的事。藏在心裏。不向女兒說。伊想就是要說。也得待仙鶯對於林方鈞的心冷一冷。然後再說。似乎沒有什麼阻礙。也容易進言。昨日這事。是仙鶯和林方鈞之間。發生了一個頓挫。在兩人的熱情上。添了一條深溝。既然仙鶯和林方鈞發生了頓挫。便是陳蘭尊和仙鶯又接近了一步。或者仙鶯和林方鈞雖未可知。方翠微把浦義方做媒的事沒有告訴仙鶯。仙鶯把林方鈞約伊今天在公園中相會的一事。也沒有告訴伊母親

認明 老牌子 雜誌界中之霸王

瘦鵑主編 紫羅蘭

第三卷……准明日出版

預定祗有兩天了

全年二十四册 定價大洋七元六角

出售預定特價 減收大洋四元八角

贈送周瘦鵑先生親筆雙款楹聯

諸君。既可便宜二元八角 尚有周先生千金不易之墨寶

爲時祗有兩天 過期漲價停贈

趁此便宜機會 幸勿輕自錯過

寄費 國內外加六分半 國外一元四角四分（面取者不收郵費 寄郵再加掛號費七分半）

紫羅蘭第三卷第一號目次露佈

封面 三色精印 謝之光繪「美人慵睡圖」套印

天虛我生題詞

圖畫 法國沙龍名畫號……愛美的圖十五幅 劉海粟 陳小蝶 楊清磬 胡旭光 江小鶼 丁慕琴 王守仁 諸名家傑作

畫苑

文字

芳菲菲堂叢話……畢倚虹

辛先生的心……周瘦鵑

繆太太……陶在東

蘋末微風……范烟橋

吳彥復與彭嫣……張慧劍

春宵……顧明道

蘭言瑣瑣……王梅癯

春回……吳雲夢

俠客談……楊劍花

舊侶……胡媽紅

上方之游……鄭逸梅

亞森羅蘋最新奇案……周瘦鵑 張碧梧

珍珠項圈……

虎穴情波……獺六山房

荊棘江湖……姚民哀

婦女與裝飾……

各省及上海 大東書局 均可預定

居家不可無此報

（醫藥新聞報七十二期祗取二元尚有贈品可得）

醫藥新聞報爲最有利於家庭人生之報紙較普通報紙尤爲重要本年下月起本報將大增材料請閱下面便知其美不勝收也

⊙本報今後內容有十大特色

一 外功 內功 修養 二 鍛鍊 三 周身器官臟腑筋絡肢體 四 飲食烹調男女居室衣服寒煖起居衞生 五 百病源由百病新療 六 男女性病新療各地醫藥上之新聞及趣聞 七 耐人尋味之插畫 八 生理衞生 九 養生格言可作座右銘 十 疑問則有問答欄以便閱者

他如筆記故事小說皆海上名流作品細目不及一一備述是故本報可作參考據用

政界 人士不可不看 學界 人士不可不看 商界 人士不可不看

居家 此報能使君合家健全快樂 全國醫生 不可不備 養尊 處優諸君不可不看 性育 之衞生 愈食肥甘者

諸君試思 本報貢獻於諸君者優點之多功效之大而全年之代價乃祗有一元

請速讀醫藥新聞報價値無窮者以二元易得之矣

一元 不止二元 夫君一年中購不必需之物件 香烟茶酒可省者亦必不止一元 君購小說或書數元之多而僅有一時可讀 西一餐或費數元數十元而僅大嚼一頓 他君被酒看花費去累累僅一時之興而毫無回味則此有全年可讀較化洋二元報

讀快樂林 知識有不少可得身體日強個人幸福無窮全家康健閨門快樂

凡定閱本報全年者 送衞生大全 精裝一册 以五千册爲限 値洋八角 送完不送

本報招請外埠特約分銷處五百處 有意者請來函接洽

●本館本埠分定報處一·南京路德裕里廿七號 二·靑雲路老會樂里 三·北四川路一百三十八號 四·南市關橋紫盛里四號 ●其在本埠諸君可就近定閱 ●本報全年二元半年一元二角國外加倍郵費在內 滙兌不通郵票通用 ●上海麟坡路雷裕里四一號 醫藥新聞報館啓 乙B 1485

經云一稱南無佛皆共成佛道 此頁報紙印有佛號 諸君閱報至此請虔誦南無阿彌陀佛 發心唸佛成佛之基 效廬山遠祖遺風結蓮社教人唸佛 彌陀元不異只者是西方 姿婆非衆苦 衆苦出千花 廬山了發敬印 應無敬禮不可褻瀆 當獲現世十種功德

南洋兄弟煙草股份有限公司召集股東會公告

敬啟者本公司定於民國十七年陽曆四月十五日下午一時在東西華德路一四四號本總公司開股東會報告第八屆營業狀況收支賬略選舉董事及監察人凡在上海附近股東請於陽曆三月卅一日起至陽曆四月十日止憑股票至本總公司領取入場證選舉票其在香港附近者請於陽曆三月廿四日起至陽曆四月三日止憑股票至香港德輔道本公司領取憑條由上海本總公司換給入場證選舉票如或因事不克到會者請託他股東代表者可憑股票領取委託書以便赴會此佈

南洋兄弟烟草股份有限公司董事會佈 B1853

商辦漢鎮既濟水電股份有限公司換股票通告

逕啟者查本公司從前發行股票為時已多年即應更換出證所有先後發出之領股及換股憑單亦應換發正式股票以歸一律現在此項新股已經印就決定於夏曆閏二月初十日開始對換務希各股東迅將所持股票及權利證券領股據換股憑單一律送交本公司股票股對換新股票特此通知即希查照為荷 乙1479

掘港華豐墾植公司開第十二屆股東會廣告

本公司定於陰曆三月初三日下午二時（即陽曆四月二十二號星期日）假上海寧波路中旺弄江浙會館開第十二屆股東常會報告帳略並選舉董監事及另有重大要事務祈各股東屆時蒞會除另函通知外特此通告再自陰曆閏二月初九日起至開會日止照章停止過戶合併聲明 董事會啟 乙1446

美妙的西湖在眼前

西湖一朵花

今年內有西湖古四版今年新增名勝詩詞楹聯…（小品）異地景圖照片不下百種…每冊二角五分…

湖上故事

西湖上佳人才子的風流韻事…每冊二角三分…

銀色的西湖

此冊為西湖有名風景…每冊五角…

總發行所 杭州市路 西湖一朵花 發行 上海四馬路 東書局 代銷 四川路 分銷 中國旅行社 各埠大書坊 除上海外接洽各地 抗州直隸 發行 甲1459

賭

骨牌 人人認識 賭法 巧妙不同

賭是害人最烈的東西一件最普通的事情，人人都會沉溺於賭的害處，祇要陷入賭的迷途…所以這一部新出版的

荒唐大觀

對於賭的門檻和黑幕極大的謎底，詩謎，會供獻給閱者 有論撲克，沙蟹，花會，麻雀，搖攤，搖寶，牌九，不很詳細，很明瞭的敘述，使閱者知道：賭的黑幕和門檻 而不致於再去上賭的當 寶檯的秘密 寶檯的組織 寶檯的危險 寶檯的術語 及詩謎種種分別 以及其他賭徒所著秘密 統是一個老手的 尤其是可為一般賭徒借鏡

上海荒唐大觀報告處是一部荒唐的書，這部書裏各部門的暗黑，詳細的描寫…

全書三十萬言分訂四冊 定價大洋三元 特價一元八角 外埠郵費不加郵票通用

總發行所 上海麥家圈交通路 玫瑰書店

大廉價 上海掃葉山房 大贈品

特設廉價部陳列各書逐日更換價目便宜購滿一元加贈書券本版書籍向售七折春季廉價祇售六折滿洋一元贈券兩角木版書籍家刻本書預約券書向例無贈今舉廉價格外優待滿洋拾元贈書壹元機會難得欲購從速

◉預約券的
- 大字百子全書 斷句 中紙廿八元洋紙十八元 八十冊
- 大字十三經注疏 宋本 中紙二十元洋紙十二元 四十冊
- 大字隨園全集 足本 中紙二十元洋紙十四元 六十冊
- 說文通訓定聲 影印原本 中紙七元洋紙五元 二十四冊

四種預約印有樣本函索即寄 廉價期內一律祇售半價另贈 百子十三經隨園 出版至三月底 時無憑購者從速

◉新出版的
- 殿本佩文韻府 影印 甲種五十六元 乙種三十六元 丙種
- 正草隸篆四體大字典（二十八冊） 甲種定價十四元 乙種定價八元 丙種定價五元 丁種定價二元
- 原本四庫全書總目提要（精裝四函） 中紙洋紙
- 影印本大字四史
- 原本書林清話
- 斷句前後漢書
- 殿本太平廣記
- 大字說五朝小說
- 小說鑑類函
- 大觀法帖
- 三希堂畫寶
- 三希堂法帖
- 西清古鑑
- 山曉閣評註柳州全集
- 大字詳註本柳
- 精本詳註春在堂尺牘
- 詳註陸放翁詩鈔
- 原本影印鄭板橋書
- 鄭板橋全集
- 詳註鄭板橋全集
- 原本鄭板橋四書
- 詳註王充論衡

◉舊小說類
- 大字三國志演義 十六冊
- 大字聊齋志異 十六冊
- 大字東周列國志 十六冊
- 大字紅樓夢 十六冊
- 紅樓夢曲譜
- 大字足本水滸傳 全二十冊
- 殿本影印詳註曲譜
- 女才子
- 精本西廂記 四冊
- 洋裝西廂記
- 牡丹亭還魂記 四冊
- 大字全圖儒林外史 四冊
- 大字全圖花月痕
- 全圖燕山外史 二冊
- 段氏說文解字註
- 評註漁洋詩話
- 大字鉛印曾文正公全集

◉評註古文類
- 評註昭明文選 十六冊
- 評註唐宋八家古文 十二冊
- 註隨園文集 十冊
- 百家評註史記
- 漢書評註 三十二冊
- 評註唐詩三百首
- 大字古文評註
- 大字古文筆法

◉尺牘類
- 萬法皆通活用尺牘
- 各界適用分類新尺牘
- 分類大觀尺牘
- 足本分類全體尺牘
- 大字秋水軒尺牘
- 普計小倉山房尺牘

（各書價目：中紙洋紙各若干元角不等） 甲1012

德國捕鼠機

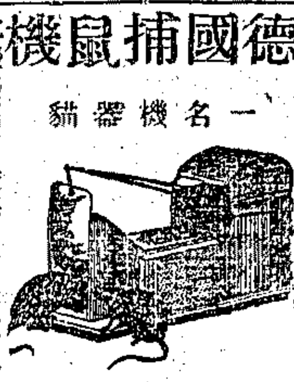

一名機器貓 此機機關巧妙每夜可捕數鼠 每具廉售一元二角郵費三角

美國機汽獵槍

新到美國機汽獵槍每枝十元減售六元子彈每百枝七角郵費四角大號每枝三元五角郵費二角

美國機關汽槍

開四每值筆每三元新貨到 洋元送 金尖筆每枝收一元 活動鉛筆每枝一角 白銀鉛筆每枝… 內銀…郵費四角

美國自來水筆

衛生橡皮月經帶

永久保用制育器

西洋子宮保溫機

小孩方便袋

德國雀斑皂

德國彩色裸體片

中西百貨公司啟

中國影戲

內有中國著名影片如閻瑞生孤兒救祖記等共計百餘齣 減售一元半 每一四角元

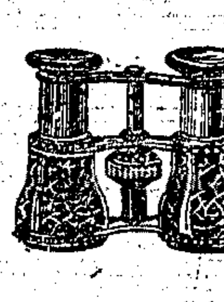

德國千里鏡 大號一元八角 二號一元四角

新式風琴

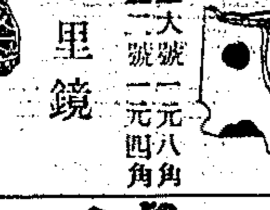

娛樂妙具 琴由純鋼製成發音 鏗鏘嫋嫋 動聽爽耳 風琴無異 附送琴譜一大冊 閒情良品

患遺精者都來歸我

（患遺精者說明文字）……函索即寄 德國 VENI KO 名醫 …亞洲西藥局…

美容寶鑰

- 美容丸
- 白潔素
- 拔毛藥
- 生毛藥

首創老牌

- 玉容丸
- 雪容素
- 雀斑藥水
- 酒刺藥水
- 生毛髮藥
- 拔毛藥
- 狐臭藥水
- 瘦藥丸
- 赤鼻藥
- 白髮藥
- 催眠藥

外埠代售處 …大藥房 …

亞洲西藥局啟

大和製藥公司發行 上海四馬路

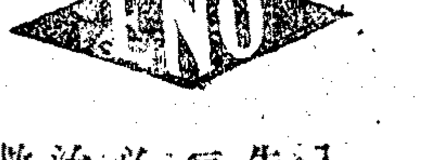

君失眠時

請記憶以羅菓子鹽

入夜不能安眠每因消化機關失常

每日飲以羅菓子鹽一杯必可得享安眠之樂因此鹽善治消化不良及體內營衛不調數千萬人日飲此鹽均得安眠

君如失眠請試飲以羅菓子鹽

以羅菓子鹽之名稱及其貼頭均為以羅有限公司之註冊商標

各大藥房及京貨舖均有出售

經售代表 上海福州路五號怡德洋行

英國倫敦以羅有限公司獨家製造

COLGATE'S

君欲康健乎？

如君之齒．刷滌得當．身體康健．飲食加增　珂路獬絲帶牌牙膏之成分．僅有胰皂與白粉．故能盪除牙隙中之積屑．滅盡牙根牙肉間之微蟲．而不擦損牙磁牙齦　照例日用三次　康健可操左券

上海外灘二十四號　美商貿勒洋行經理

潔齒良法

珂路獬牙膏可預防蛀板

新電 鏡面散 特別靈驗

增料 新增 批發 生髮膠

（鏡面散）治粉刺雀斑…每瓶…元…生髮膠…每瓶一元…上海…

程鳳生醫生老牌藥丸 立消頸項瘰子頸

瘰癧

內消瘰癧丸

（說明文字）…每盒一元…會賓樓 德和 …

白反 包愈面黃根丸 …每盒…

活血調經 腹痛丸 每服一元 每服四角

拔毒止癢 癩疥瘡藥 …

烏鷄白鳳丸惟我號最精良

精美保證書函索即奉

（說明文字）…

治效 …

上海棋盤街普太和號披露

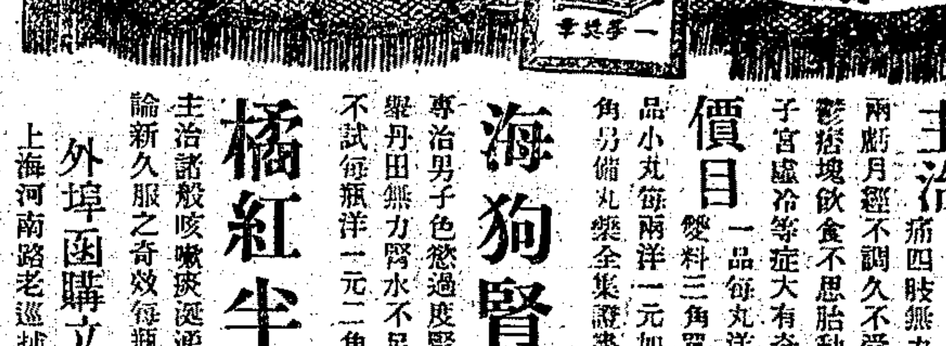

本園著名婦科

烏鷄白鳳丸

特色 首創最著名最有效驗北京農商部嘉獎一等上海總商會優等獎憑五彩花鐵盒裝璜優美

主治 經期腹痛赤白帶下腰痠頭痛四肢無力頭暈眼花血氣虧損月經不調久不受孕血崩小產氣鬱痞塊飲食不思胎動腹痛產後失調子宮虛冷等症大有奇效

價目 一品每丸洋一元加料五角雙料三角單料一角二分一品小丸每兩洋一元加料五角單料二角另備丸藥全集證書函索即寄

海狗腎精片

專治男子色慾過度腎虧陽痿陽事不舉丹田無力腎水不足難以子嗣不可不試每瓶洋一元二角

橘紅半夏露

主治諸般咳嗽痰涎湧滯氣喘急哮不論新久服之奇效每瓶洋一元

外埠函購立即回件

上海河南路老巡捕房對門總發行

種德園藥局

商業新聞

▲漢電、白桐油洋行採辦繼續不絕、到不供銷、價格漲至二十四兩以上洋規、洪江桐油、水陸兩路、絡繹共到萬餘桶、秀桐油到常封尾秀數十桶、價格仍開二十八兩二錢客盤、

▲函館電、鯇魚兩洋動銷、同漲四十七元二角、

▲長崎電、紅菜市跌、淨鹽廿元、輕鹽十三元、毛鹽九元半、

▲東京紡紗廠下半期成績甚佳、關係減工之影響、

▲昭和二年末國債總額五十三億元、比前年末增加二億元、

▲八幡製鐵所去年度之鋼材製產額超過百萬噸、

▲日政府前次所收進國積之米有一萬五千石已發現蟲蛀、

▲東京手形交換額達二億二千萬元、爲一年以來之新紀錄、

◉單銀毫溫州裝去萬五千角

▲釐價步落 ▲銀拆亦疲

▲銀洋市價 昨日洋市氣象、尚不寂寞、特有銷路有限、釐價終至下游、早市爲七錢二分八釐二毫半、較前日午市、低落六毫二忽半、午市重跌二毫半、爲七錢二分八釐、銀拆亦現疲象、早市爲四分、午市爲三分、小總會中獨天拆息、初則尚有一二三分、最後白借、無人問津、劃頭加水、午市亦做三四分、散後亦爲白劃、輔幣江南小洋、因有溫州幫托數小同行收吸、昨日裝去萬五千角、以致市價狂抬奇漲、早市竟做到六錢三分五釐、較前日午市、復漲半分、比及午市、以銷胃堵塞、市價平落、收盤爲六錢二分九釐、與早市轉跌六釐、廣東小洋、早市爲五錢九分零二毫半、午市爲五錢八分九釐七毫半、較前日形勢、似小去一釐有奇、銅元微長五百文、爲三百九十三千五百文、

▲洋鈔交易 錢莊方面、早市匯劃票欵一百四十一萬一千、午市六十八萬二千、鈔票做開者、早市一萬七千、午市一萬一千、現洋午市做開三萬、新幣亦祇午市做開二萬、杭州新幣三十六萬、鎮江亦來鈔票五萬、同行洋公單收解五百餘萬、銀行方面、昨日發出新鈔票六十餘萬、互市交易、賣方早市有興業·上海·交通·等做出二十萬、午市有上海·中南·及中國·實業做出三十萬、買方早市有中國·四明·東亞·金城·等做進二十五萬、午市有浙江實業·大陸·東萊·通商·等做進二十萬、客幫方面、有大連幫裝出新幣三十萬、現洋十萬、皖籍兩埠裝去鈔票二十五萬、現洋五萬、小錢莊收買鈔票及向銀行兌現、數約四十餘萬、買出洋欵、計匯頭二十二三萬、新幣十二萬、現洋十萬、做開江角、早市五千角、午市三千角、廣角早市六萬五千角、午市三萬角、銅元三萬一千八百七十三千五百文、計銀八千一百兩之譜、

▲銀欵收解 昨銀行方面、華商收解票欵一百八十餘萬、洋交易代價欵七十餘萬、洋貨出欵五十餘萬、各種貨物代價欵、收進三十餘萬、解出五六十萬、匯兌各欵收解四五十萬、什欵進出一百餘萬、出倉六十萬、外商收解票欵一百三十餘萬、貨物代價各欵收進六十餘萬、解出絲茶欵五十餘萬、各種匯兌及押匯電匯等收解九十餘萬、出倉五十萬、日商收解票欵八十餘萬、標金及日美匯套頭結帳欵、收解八十餘萬、又各種零星欵項收解五十餘萬、各種進出口貨物欵收解六七十萬、錢莊方面、拆票交易、早午兩市、做出六百二三十萬、對內公單收解二千二三百萬、收解銀行欵二百八九十萬、

◉銀行售出期洋百四十萬

邇來金融界關於繭汛期洋市面、頗爲注意、祇以釐價回疲、以致繭商收買薄弱、交易轉淸、昨晨華商各銀行、見外行進胃不暢、乃還貶價、至以七錢三分一釐半之行情、由繭商訂購一百四十萬、至收繭欵、昨銀行做與繰繭商五十萬、錢莊做與紹繭商三十五萬、

◉升降無定之標金

昨日標金漲落不定、早間計加八九錢、蓋大條及美銀均縮、尤大、後復轉小面、計減一兩零、殆因外匯回鬆、午後初平、後減數錢、收市較前天計減三錢、同業交易不少、惟大戶售出、大連帮及廣帮無大進出、套頭各號時有出入、華商以日金先買繼售、人心似䝉、五月份開盤三百七十一兩九、計加六錢、毛盤由三兩一八回至三兩八、因日金堅而復平之影響、正金曾售出八月份七六半至七六四三七五、先令開出勿更、時爲七十一兩五錢、繼則平平、十點回落數錢、日金八月份銀行出七六四三七五、向結七六三七五、既而七六三一二五難賣、華商便有售意、故十一點爲七十一兩九錢、後因六月份銀行吃七六三一二五、八月份七六三一二五、吃進二三十萬元、至十二點半光景、加爲七十二兩四、最後由一兩八、加至二兩三、午收七十一兩一錢、下午開出七十一兩三、後跌至一兩五錢、極而上漲、戶不少、銀價加上六七錢、正金吃日金七六三八七五、三點後爲七十二兩一、旋後小去二錢、復加一錢、在七十二兩內外旋轉、銀行交易有限、四點半收市爲七十二兩、較前天回落三錢、物品早開七十三兩一錢、午收七十一兩一錢、下午開出七十二兩一錢五、收市七十二兩九錢云、

◉春節金交停市三日

本月六日至九日(星期五至星期二)爲止、(此四天因逢西籍(耶穌復活)各銀行均休假、至於金業交易所自六日上午一小時買賣外、七日至九日此三天、完全停市、昨該所已發出通告、知照同業矣、

◉英美銀價一致回縮

昨據倫敦來電、大條銀近期縮一二五、計二十六辨士三一二五、(合英匯平二先令七辨士一八七五)遠期縮零六二五、計二十六辨士一八七五、中國售出、買戶稀少、市況平定、美銀亦縮一二五、計五角七分、英對美勿更、美對英加零三一二五、同爲四元八角八分一八七五、日英加零六二五、計一先令十一辨士五六二五、日美加零六二五、計四十七元九三七五、倫敦先令減一二五、計二先令七辨士二五、本日橫濱及神戶市、因逢日本紀念節休假、故無電訊、

◉日本金融上之二要訊

▲海外現金廢止論 滙兌銀行間、主張廢止海外現金制度、爲金解禁之準備、因海外現金有限制輸出、助長輸入之傾向、獨立國每年補充海外現金者、厥爲日本而已云云、

▲金解禁時機未至 日三土藏相在中外商業之產業合理化講演會演說云、金解禁不採急遽實行方針、任自然之推移、以待接近現送點、

◉外匯先緊後鬆

昨日外滙掛價一無所更、內盤緊而後鬆、華商初扒後出、各銀行如正金三井朝鮮等售出百餘萬元、三菱正金華比等行則購進百餘萬、下午交易有限、祇數十萬、人心平平、英美兩滙交易不擠、價則平定、各滙收市與上日比較、英美如舊、日金略降零六二五、日逢封關在即、華商態度平穩、

▲英滙 掛價如故、內盤平定、無大變更、交易祇十萬鎊、上午六月份出價二先令六辨士八七五、進價六辨士九三七五、正金吃四月份一萬、價同、以後麥加利出一萬鎊、價六辨士九三七五、安達和蘭亦出二萬、價同上、午收出價仍爲六辨士九三七五、進價七辨士、下午東方出二萬、匯豐買二萬、價同爲六辨士九三七五至七辨士、收市平平、出價六辨士九三七五、進價七辨士、

▲美匯 掛價勿更、內部平和、交易鮮少、上午出價六十一元七五、進價六十一元八七五、午收六十一元八七五、進價六十二元、下午出價六十一元八七五、進價六十二元、惟華比吸進一萬五千元、六十一元九三七五、

▲東匯 掛牌不更、內盤早堅午萎、午後尙平、前後市不過二五升降、華商先進後出、全日約成交一百萬元、銀行交易不寂、上午六月份出價七六四三七五、後爲七六三一二五、進價由七六三七五至七六二五、七月份出價由七六半至七六三七五、進價七六四三七五至七六三一二五、八月份出價七六五六二五、後爲七六四三七五、進價七六半至七六三七五、正金出八月份二十萬元、朝鮮出七六半至四三七五、掛牌後正金出二十萬元、三井出十萬元、七六六二五、華銀行買下月份五萬元、七六二五、十點半後見低、午時回平、華比吸八月份十萬元、七六三一二五、出價七六二五、七月份出價七六二五、收市平平、金價亦無升降、八月份出價七六三一二五、進價七六二五至七六一二五、銀行交易清淡、而掉期比日前似稍接近云、

◉京電九六續跌四角

三日北京電、前場玖陸開盤二六七、收盤二六五五、銷七十七萬、後場玖陸開盤二六六二五、低至二六五五、收盤二六六七五、銷二十八萬、柒長開盤七五八、銷五千、

◉紗銷不振市勢未能上漲

棉紗現銷仍滯、客幫採辦甚呆、但外市頗佳、因之市勢未能上漲、市情心未能激起、蓋以市上現紗銷路不暢、漲風甚熾、然本埠人心平靜、各幫亦無發展之意、故賣方心思安定、毫無抵補之念、但買方視各廠積紗甚枯、日紗倘有許多牌子先將墊銀、以後倘有貨再分派、足見底貨之衰、衆之美棉景象樂觀、態度更強、始終不肯脫手、雙方遂呈援持之狀、各帮現紗買去、全日統計祇六百包、行情漲落二錢半、北方稍有舉動、不過包額極微、據業中人云、近日該處紗市較前爲佳、本埠日商暗中直接裝運大連營口威海衞一帶抖售、故表面上未見採辦、交易所期紗前市開盤、隨外棉而漲七八錢、旋以實銷停頓不起、及多頭了結又回、結果各月漲一三錢、午後尙有大戶售出了結、市氣亦被其壓倒、各月祇漲一二錢、全日成交計八千五百五十包、茲將人鐘歡喜兩標紗拍開之盤如左、

人鐘	收盤價	比上日	存賬數	歡喜收盤價	比上日
四月期	一八一·二	漲0·三0	一0,三五0	一五八·00	漲0·三0
五月期	一七七·五	0·一0	三一,八五0	一五七·三0	0·三0
六月期	一七七·四	0·三0	三七,八五0	一五七·三0	0·三0
七月期	一七七·六	0·三0	三九,三五0	一五七·三0	0·一0
八月期	一七七·六	0·二0	三一,五五0	一五七·七0	0·二0
九月期	一七六·0	0·一0	一,四五0	一五六·一0	0·二0

現紗客帮買氣未健、查全日各帮買去統計六百包、同業中進三百包、行情漲一錢半、由野雞帮進一百包、內地帮進三十包、寧波帮進二十五包、漢口帮進四十包、牛莊帮進一百包、四川帮進五十包、汕頭帮進五十包、安慶帮進十五包、廣東帮進五十五包、售開之盤如左、

廿支龍船 一六九·五0
廿支豐年 一七六·00 四月
廿支招財 一六五·七五
一七六·00
廿支水月 一七五·00 小包
廿支砲台 一六五·七五
一六五·五0
廿支牧羊 一六一·五0 小包
廿支藍鳳 一七一·五0
十六支雙鵬 一七一·七五
一七二·五0
十六支立馬 一七七·五0
十六支驪飄 一六0·00
十六支子虎 一五五·五0 小包
十六支人鍾 一五五·五0 小包
十六支藍鳳 一六0·五0 四月
十六支日光 一五九·七五
十六支雙象 一六0·00
十六支大發 一五九·五0
十六支仙桃 一六0·七五
一六二·二五
十六支汽球 一六一·二五
廿二支陽鶴 二六八·00
廿二支彩球 二二七·00
二三五·五0
廿二支雙鹿 二三四·00
十支鴻福 一四四·五0
十支帆船 一四七·五0
十六支金城 一五三·00
十六支鳳 一五九·五0 六月
十六支紅團龍 一五九·00
十支大寶 一三三·五0
十支大發 一三一·二五
六支鐵錨 一00·00

◉標花被美棉帶好

▲各月又漲一錢餘…廠商續定印棉六千件

棉市益穩、良以美棉又佳、且漲勢甚熾、致人心略好、但市上現棉交易仍淸、廠商雖有辦意、然底貨奇枯、貨主討價甚高、以致廠商難以購買、成交甚稀、但各路來源依然寥落、漢電市價頗昂、來滬萬難合通、因之買方毫無脫御之念、故棉市堅挺萬狀、廠商鑒於華棉難歡、祇得採辦印棉需用、故今則各廠又購定不少、賣價與上日相仿、棉市照美棉論之、當難看小、交易所期棉前市隨外棉而漲、人氣較緊、各月漲一二錢、午後多頭了結、跌五分、日商又購進、全日成交計二萬八千六百担、茲將紗布物品兩漢標拍開之盤如左、

紗布	收盤價	比上日	存賬數	物品收盤價	比上日
四月期	三八·一0	漲0·一五	四三,五00	三八·0五	漲0·一五
五月期	三八·0五	0·一五	四0,六00	三八·0五	0·一0
六月期	三八·00	0·一五	五二,一00	三八·00	0·一0
七月期	三八·00	0·二五	四七,八00	三八·00	0·一0
八月期	三八·二0	0·一0	三六,000	三八·二0	0·一0

棉業公會上消息、碼頭上到貨、計通州花三四百包、姚花三百包、售開之盤如左、

興亨	三九·七五	永安廠進	一,000件	又
興亨	三九·五0	統益廠進	一,000件	又
奧默拉	三九·00	崇信廠進	一,000件	又
奧默拉	三七·00	永安廠進	一,000件	又
陝西花	三八·二五	永安廠進	一00件	現貨送廠
下沙花	三七·二五	同業中進	一00包	又棧交
下沙花	三四·五0	廣東帮進	一00包	又棧交
餘姚花	三三·00	怡和廠進	一00件	又送廠
老河口	三七·五0			

昨日美棉因鐵克塞斯州旱荒、及同業購進、賣戶缺乏、計期貨漲二十二至二十九磅音、現貨漲二十五磅音、英棉期貨跌三四點、現貨漲六點、埃及棉現貨漲二十五點、印棉因到貨多、出口少、市況疲弱、計平果爾及奧姆辣跌一羅比、白羅溪不動、原電錄左、(二日電)

美棉		比上日	英棉		比上日
五月	一九·一四	漲0·二三	五月期	一0·二五	跌0·0三
七月	一九·二四	0·二三	七月期	一0·二四	0·0三
十月	一九·二0	0·二九	十月期	一0·一0	0·0四
十二月	一九·二二	0·二二	現貨	一0·五五	漲0·0六
現貨	一九·三五	0·二五	埃及棉	一九·三五	0·二五
五月最高	一九·二五		平果爾	二三三	跌一羅比
五月最低	一九·0二	跌0·0三	奧姆辣	二一0	跌一羅比
			白羅溪	二二三	不動

◉三月份英國提用之原棉 (單位千包)

	三月份	提用總計	三月份
美棉	二二六	去年同期	二二六一
埃及棉	一四三	前年同期	一三五四
東印棉	六九		五二五
其他各種	三五		三一九

◉棉布今後之趨勢

▲本廠棉布 日來趨勢紊亂、蓋棉市起伏不定、實銷倏動倏靜、均足使人心恍惚、昨日輕磅布因有寧波溫州二帮之動辦、市面復見上漲、九磅聚寶盆仍須四兩一錢半、跳童四兩六錢、三鹿四兩四錢半、成交一百餘件、細布現貨漸夥、致價難立定、昨跌去二分半、祇藍雙魚福州興化等處搜羅甚殷、價仍六兩五錢半、細斜紋昨陽鶴藍雙魚亦小二分半、觀察棉布形勢、細布細斜因從前上漲過巨、是後廠家出品一多、倘恐下落、粗布粗斜或可無甚變動、北方各埠近來殊形沉悶、是後或有一度進展云、

▲東西疋頭 市面平穩、川帮因今日有重慶直放船、殊形活潑、昨成交色汀·嗶嘰·羽紗·府綢·等一百五六十件、長沙帮進花標素綢嗶紗六十餘件、漢帮素府綢進胃甚濃、蕪湖福州等埠亦有添補、均定於封關前運出、公會市集、東貨祇細布略軟、直貢呢因有川漢帮之動辦、趨勢甚堅、英千山爲二錢八分二釐半、鑽雁二錢八分、倘有上漲之象、白綢布本街已有動辦、童球開二兩九錢、石橋二兩八錢、歐貨府綢除漢帮活動外、天津濟南等帮添補亦夥、素緞色德記大發財六錢二分半、大康雙美五錢二分半、泰和加官進爵五錢、昌生絲條五錢七分半、康福賢母圖藍條五錢三分半、

◉呢絨硬中帶軟

近來呢絨市面尙稱穩靜、同益會趨勢堅固、各毛貨價格與前相彷、但外表雖強、內裡實帶疲勢、蓋最近門莊零剪生意、亦無大進步、衆前此各帮進胃已皆滿足、深色花呢及嗶嘰·華達呢等、暗中漸見下降、惟藍素嗶嘰并藍色華達呢仍軋缺堅俏、蓄申市已盡、存不敷售、致市氣依然高昂、元嗬直貢呢·馬褂呢·胖皮毛之類、亦外強而中軟、往往開價及成交價、相差錢餘銀子不等耳、

◉柏油銷正當令

柏油春銷已過、而燭澆家所備夏銷正在發動、故市場已熱鬧、據連日滬函所詳、來源雖絡繹不絕、然隨到隨銷、致底積仍不雄厚、今春洋行家會辦幾次、惟數不多、數百擔至一二千擔而已、未能引動市場之興趣、所辦者、大概以廠城居多、故廠城油價格亦然在十兩零八九錢之間、近日已由申規元改爲漢洋例紋、價格須十兩零六錢、然漢上代莊年多一年、今春又有新組織三家、以是招攬生意、貼用貼價、異常踴躍、誠商業競爭潮流中之別開生面也、每見滬函所報、若朱洪重判十一兩八錢爲正市、而滬上...

◉五金漲價後交易轉淸

昨日五金交易、綠各貨行情提加太速、客帮因各地市面恐一時不易增加、致進胃反覺鮮少、邇來市場買賣、反感淸靜、英鋼板五釐花色開六兩二錢半、客銷毫無、惟市上之點綴者、厥惟門莊交易、厚花色因船廠帮不辦、市甚靜、新洋元小花色軋缺飛漲、交易雖各帮俱有問津、惟爲數不多、付節鋼昨建業帮買進五十噸、價六十九兩五錢、馬口鐵一百磅英貨、油廈帮走銷暢勤、市已轉機、開八兩七錢半、閘昨開出千餘箱、美貨以笋廠帮不辦、製罐廠又無進意、市況甚寂、行情九十磅開八兩七錢半、一百磅九兩、平白鐵十八號十一兩七錢半、二十六號十一兩七錢、二十四號則仍售十一兩一二十二號現貨不多、亦漲至十一兩五錢、英貨交易蕭條、市面難見振展、瓦楞鐵無論何種花色均活動、現二十四號價售八兩五錢、二十六號十兩、二十八號十兩零五錢、閘昨日滬甯路車站裝去四百五十札、係虹口帮銷出、法西錏因花色不齊、價迭漲、售五兩四錢、購戶係漢口帮爲最起勁、北方因受東洋貨影響、其銷花勿已不若先前之強、銅貨買會、昨市寥落、青鉛錫紙廠、油漆公司等進胃仍旺、交易仍夥、惟行情因外洋市面停頓、致本埠標準亦十分呆木、計每擔仍開十兩零六錢半、白鉛及點錫邇來交易不廣、其市價亦無甚進退云、

◉東糖續有大批開出

▲期糖更疲…現貨步升

昨日糖市產地電訊未到、惟據路透社電、古巴現糖價仍二·八七五、紐約期糖五月份二·八二、九月份三·〇一、十二月份三·〇七、較前電各跌一分、明年三月份價爲二·八九、爪哇無市、公會市場劃盤期糖仍少交易、本月份略有成交、價七兩七錢半、且供不應求、下月與四月份七兩七錢半、尙無受手、現糖以明華廠停車後、出品報告僅八千餘包、而來貨亦少、昨長崎丸裝到僅有TM䅐五百包、故人氣更佳、價又續升、N䅐昨劃七兩八錢二分半、雜䅐AW等同價、明華YT七兩八錢、YR◎七兩七錢半、且腸缺貨、YP七兩九錢半、AR同價、市稍平、ER七兩九錢半、較爲俏秀、二...

◉綢緞市面勢將步跌

邇際春綢行將發育、不久將有新絲登場、故一般絲商、咸欲銷售陳絲、詎近來洋莊銷胃不暢、即使吃價、亦少問津、於是影響及於綢業、關係之綢緞業、自此次春季競爭放盤後、對於進貨較去年冬季貨減輕十之一以上、而新進之應時貨、價又續降、閘頂高價面機緞不過一兩左右、次者以至五六錢不等、軟貨中之線春綿紗華新等、本緞呆板、近亦跌去三四分、(每兩計價)其他花色跌去一二錢、

... (fragment above 綢緞) 各行號來祇有十一兩六錢半、其中由代客莊家暗抱一箴笑、以此號推、無一不有暗抱、而市場因之紊亂、欲求標準、殊不易易、滬上行家存積本不甚厚、近聞由漢絡繹辦到、數亦不少、而銷場有燭澆皂廠等去路、亦不易多積、傳價尙無變更、趨勢仍以漢市爲依歸、而漢市則以洋交之有無爲斷耳、

十四號粗砂白糖、劃價七兩四錢半、十號荷赤七兩二錢半、市象稍穩、號盤有國貨統手建冰開數十箱、價六兩一錢、後市號喊六兩二錢、未有成交、荷糖抛貨、昨天祥洋行後出六月份裝船十號荷赤二千袋、價荷幣九元五角、順全隆洋行售出八九月份裝船荷赤二千袋、價八元九角半、沙遜洋行抖銀盤五兩八錢新規加稅之荷赤、尙未成交、日糖定貨、自日前各廠共開出六萬五千包後、昨又開出明治糖計三萬五千包、價仍日金九元三角半、明華糖一萬包、價十元、神戶糖迭開二萬包、價九元三角半、大里糖原盤九元四角、亦有來電背賣、但以價比其他各廠爲高、故要手較靜、後首之一萬五千包、尙未售通也、

◉煤銷呆滯異常

昨日煤炭市場、交易淸淡、外埠客帮買進各貨不多、全市統計成交二百三十五噸、內分白煤塊一百二十噸、屑十噸、烟煤塊七十五噸、屑三十噸、而本埠同行交易、除各大輪船用之統煤屑成交五百餘噸外、其餘各種烟白塊煤成交三百餘噸、故售價均呈疲勢云、

◉公平叫價跌多漲少

昨係公平拍賣各種疋頭之期、計排出各貨一百四十五件、六千三百五十疋、惟內有十二件、四百九十疋、因價不洽、遂未成交、拍出者共一百三十三件、五千八百六十疋、較上週少叫一十六件、計一千三百十疋、各帮及本街等往購者並不暢盛、僅北帮本街內地帮等胃口稍佳、餘均閒淡、市況較前似疲、惟黑貨尙稱不惡、漂布市布等均見疲、核計全部漲少跌多、茲將排出各貨數量分紀於後、

	件	疋		件	疋
羽綢	一六	五八0	泰西緞	一七	三五0
直貢呢	六	一二0	洋紗	八	五00
元絨	四	六0	細布	六	三六0
市布	三八	一八00	漂布	三八	二五五0
			共計	一三三	五八六0

拍出之價、較前計羽綢每疋加五分至四錢五分、直貢呢每碼降二盤五至二分二五、尺六絨如劉海每碼漲一分半、天賜黃金亦加二盤半、泰西緞每碼漲一盤五至七盤五、然亦有降二盤五至半分者、洋紗如甘露每疋大五分、九德則小三錢七五、細布如人搶三久每疋漲五分、三寶如故、市布每疋降一錢至三錢四、間有漲一分至九分而已、漂布每疋減落一分至二錢、漲者由一分至一分至二...

◉義大利絲廠業之發達

▲全國共有千五百餘廠

義大利爲世界產絲國、近年該國朝野、注意擴充蠶絲區域、日益進展、繅絲方法、逐漸競進、器械上固多發明、而技術上亦益見精美、繅成之絲、粗細勻淨色澤鮮麗、遂在我國之上、大受美法諸綢廠之歡迎、絲價亦較華絲爲昂、近年產額激增、絲廠業之發達、幾有一日千里之勢、全國共有一千五百餘廠、計密蘭納(Milano)一埠共有絲廠四百五十所、哥馬(Como)二百八十三所、柏加瑪(Bergamo)三百三十五所、由頓(Udine)三百九十七所、其他各埠約百餘所、查義國絲業之盛、原因政府獎勵之功也云、

◉里昂華絲價由疲轉堅

里昂上週中華絲因廠銷仍無轉機、絲價續疲、昨據里昂電告、一日華絲市面、略謂本週以來、因義日絲價均趨上漲、華絲隨之轉堅、黃白廠經倍爾脫郎等廠漸見發動、絲價轉漲、計高等滬廠經每基羅開三百六十七法郎、上等三百零七法郎、中等二百八十三法郎、上等黃經二百七十八法郎、上等川經二百八十三法郎、各漲二三法郎云、

◉白廠經歐銷閒散

▲白絲頭銷淸價堅

▲絲經 本埠洋莊絲市、依然閒散、海外綢廠需要仍無起色、期絲電報、仍少轉滬、昨祇英法莊稍有補空交易、由華通等進中上身白廠經六十包、價尙平定、

▲絲頭 白絲頭昨日市氣、繼續堅俏、滬棧存底日薄、而歐需仍殷、行市日見堅穩、昨由百利進川白蜂吐十五包、原田進淸腸雙宮三十包、價仍上漲、

肝爲將軍之官、胃爲消化之器、心爲一身之主、肝痛則碎倒不起、胃痛則粒藥不納、心痛則人事不省

飛艇老牌 肝胃氣痛丸

此丸專治肝胃氣痛、●乃中醫諸家論服●婦女老幼男女、●可即愈●於起痛至極、無論男女服之●立時見效●各種氣痛、疼痛發行者每服●一●速驗●藥●服一粒見效、多服●認證●永斷病根、奇功●一元、每●●●

各埠●●●●總發行所、上海南京路●號●●●●同仁醫藥所、電話●●●●

濟生局 治白濁血淋 周文卿醫寓 仔細●家

患淋濁者、無論新久、服之即效、主治白濁血淋、五淋白濁、●●者●可●●

周文卿先生包

近有假冒、認明德法、小腸疝氣丸

疝氣

一盒包愈斷根

德法藥王根
法蘭氏藥廠發行

老牌 老人丸

疝氣●疝●患小腸疝氣、頭昏眼花、痛●●●

加大每支十四元
普通每支十元
女用每支十元

各處書店及文具店均有出售

Parker Duofold

派克自來水筆與衆不同之點

一·管色硃紅二端鑲有黑套中有金製環夾精美雅麗
二·筆管粗大握執便易容量宏多久寫不竭
三·套管螺旋密切墨水不易漏洩
四·吸墨活塞暗藏筆頂吸墨便易無扳挟之勞且又雅觀
五·墨水自然流注多少適宜
六·筆尖光滑不費腕力筆勢盤動隨心所欲
七·經久耐用可用四分之一世紀

美國派克筆公司製造
上海廣東路三號 怡昌洋行獨家經理

科發立愈咳嗽白松糖漿能止咳化痰

語云久咳成癆故咳嗽須要早治科發立愈咳嗽白松糖漿內含清肺消毒祛風化痰各藥不論新久咳嗽及氣管各症無不可治實爲咳症萬應靈藥冬令咳症流行尤不可不備

各埠西藥店均有出售

上海科發大藥房啟

上海銀行公會會員

四明商業儲蓄銀行廣告

本銀行開設以來歷有年所總行設在上海北京路並於甯波漢口等處設立分行、兼營儲蓄業務、現洋押滙一切銀行業務均歡迎各界往來

六三一八九號

總行電話中央六四〇三〇九

行址上海北京路

經理處中央

京都天德堂

祖傳家藏妙法
祕治毒門
奇方與衆不同

醫士楊景泉專科花柳遍身無論男婦新舊梅毒透頂穿喉紅斑鼻陷包淋白濁下疳魚口等症即來堂原治立保過期不取愈特備洋醫金代分文不不認明上海三馬路公宿樂養煮湯來

下疳腫爛 包頭內疳 小

五淋白濁 血淋黃濁

魚口便毒 橫痃堅硬

疥瘡癬癱 楊梅乾皮

痔瘡漏瘡 分念四樣

小腸疝氣 左偏右墮

楊梅瘋癱 壞五官

調經白帶實驗

天下無不生育之女、醫生無不除根之病

千金調經丸 並服經來腹痛丸(一)(二)

白帶丸

女科補身丸

各種價目

上海三馬路大舞台對門 濟生老藥房 費伯英醫生啟

本埠市價表

◉國外滙兌

四月三日

滙豐銀行電滙倫敦（申規一兩計算）二先令六辨士半
銀行即期二先令六辨士半
銀行四月期二先令六辨士六二五
銀行買價二先令六辨士
個月期滙票
銀行期票
個月滙票
四個月滙票
銀行電滙法國（申規百兩計算）
銀行即期
銀行電滙細約（申規百兩計算）
銀行期票
四個月滙票
馬克電滙（合規銀百兩）
銀行電滙香港（申規合港洋）
銀行電滙印度（申規百兩計算）
銀行電滙爪哇（申規百兩計算）
銀行電滙新加坡（申規合新洋）
銀行電滙日本東京（申規合日金）

◉國內匯兌

地點	類別	
北京	公估	一〇二五
天津	化寶	一〇二·五
漢口	洋例	一〇〇·四〇
青島	平	一〇三·〇
煙台	老平	一〇一·〇
蕪湖	平	一〇四·〇
安慶	老	一〇二·〇
南昌	漢	一〇二·〇
九江	漢	一〇一·〇
重慶		一〇一·〇
成都		一〇〇·五
萬縣		一〇二·〇
杭州		一〇〇·六
南京		一〇一·〇
福州		一〇二·〇
廈門		一〇一·〇
汕頭		一〇二·〇
大連		一〇三·〇

上海銀行公會報告　漢口津即期洋行化一〇·六·〇〇　中國銀行例報告　無電

◉外幣

（單位元）　買價　賣價

法國每元　英國每元　新加坡每元　香港每元　英國金每元　花旗金每元　英國每鎊　嗬蘭每元　英金每元　加拿大每元　印度每元　菲律賓每元　漢口中國通票　漢口交通票

◉銀洋錢市

類別	早市	午市
洋釐	七·二元	七·二元
銀拆	〇·〇四	
江南		
廣東		
銅元		
衣牌		
角坯		
貼水		

◉外國股票

東方銀公司　業廣公司　耶松　自來水　法工部局　耶松　工部局　倫敦　紐約　新加坡

交易所

◉金業

五月份標金　開盤　又　收盤　最大　最小　又　收盤　後市　開盤

◉證券物品

順手十六支棉紗（歡喜標）

◉麵粉

閏二月期　三月期　五月期　六月期　七月期　八月期

◉華商紗布

順手十六支棉紗（人鐘標準）　▲前市　▲後市

四月期　五月期　六月期　七月期　八月期
開盤　二盤　三盤　收盤

標金（煉見九七八標準）

漢口細紗（標準）

每單位五十包　▲前市　▲後市

◉米市

滬南

品名	價
河市頂粳	
市市高粳	
普通粳	
又宿稻	
角通早稻	
西滙早稻	
松江早稻	
西塘早稻	
楓涇早稻	
亭林早稻	
來泉早稻	
北頭陰元	
常熟變元	
又羊尖	
黎里羊尖	
周莊杜尖	
同里白頂	
北沢白粳	
角沢白粳	

滬北　白粳

◉雜糧油餅

大連黃豆　大連小麥　開平麥　標準二月　閏二月期　五月上

◉雜糧油荳餅

◉海味

◉糖市

◉絲經

◉絲頭下腳

◉公平斗莊

◉呢絨

◉五金

◉煤市

◉柏油

◉肥皂洋燭

◉煤油

德士古　亞細亞　美孚

旅行一覽表

滬寗段

◉上行車

◉上海開　上午七點正（快車）　上午八點〇五分（滬蘇區間）　上午九點十五分（特別快車）　上午十點四十五分（慢車）　下午一點三十分（快車）　下午二點四十五分（滬常區間車）　下午四點（滬無區間）　下午六點五分（滬鎮區間）　下午九點廿五分（夜快車）

◉南翔開　上午七點念八分（快車）　上午七點五十分（慢車）　上午九點五十分　下午一點二十五分（滬安區間）　下午二點二十五分　下午六點　下午八點十二分（夜快車）

◉安亭開　◉崑山開　◉蘇州開　◉無錫開　◉常州開　◉丹陽開　◉鎮江開　◉南京到

◉下行車

◉南京開　◉鎮江開　◉丹陽開　◉常州開　◉無錫開　◉蘇州開　◉崑山開　◉安亭開　◉南翔開　◉上海到

滬杭甬鐵路滬杭段

◉下行車

◉上海北站開　上午八點二十五分（特別快車）　下午一點十五分（慢車）　下午二點三十分　下午六點十三分（快車）　下午九點三十分（夜快車）

◉上海南站開　◉松江開　◉嘉善開　◉嘉興開　◉長安開　◉杭州開　◉閘口到

◉上行車

◉閘口開　◉杭州開　◉長安開　◉硤石開　◉嘉興開　◉嘉善開　◉松江開　◉上海南站到　◉上海北站到

附告　上海北站開杭州車如欲接洽請電話北四九九號……

拍賣小輪船

現有本小輪船關鑄造精形式鍋爐係蘇格蘭式　該輪船定於本年四月十四日禮拜六午刻在南京路外灘碼頭拍賣　該輪現停泊在新關碼頭　欲購者請於十二三日前往閱看

◉輪船進口報告

四月三日進口

◉輪船出口日期

長江班　寧波班　北洋班　南洋班　溫州班　福州班　香港小呂宋班　四川班

程少卿眼科眞八寶眼藥（秘製）

明目還光丸

有人目之即眼……

大東舞臺對門……　程少卿眼科　會德和賓

噎膈反胃丸

皆以肝氣血……

杭州影戲院

城站第一舞臺原址　專門選映名貴影片

十二孔雀影片公司最新出品　十五日起開映影片公司新出品

程樹仁導演　陳某主演

紅樓夢

預告　二劍客

杭州西湖共舞臺開映影戲

陰歷閏二月十四至二十六連映三天　大中國影片公司全部出品　薛仁貴征西

加演舞台劇

樊梨花　三擒三縱
薛丁山　三休三請
薛丁山
樊梨花
十八本大映完
一次
東方羅克

商標

解百勒

麥精魚肝油
TRADE MARK　'KEPLER'　商標
COD LIVER OIL with MALT EXTRACT

完美補食

解百勒麥精魚肝油乃建造身體之原素內涵生養素極富能健腦壯筋養肌補血允小兒發育遲緩身體虛弱服之最為相宜因此品具菓香美味小兒非常歡迎每日投服不但身體日強知識日增且精神活潑快樂逾恆也

此品瓶上貼有華文仿單各藥房均有發售

BURROUGHS WELLCOME & CO., LONDON & SHANGHAI
(PROPRIETORS THE WELLCOME FOUNDATION LTD. LONDON, ENGLAND)

英京　上海
寶威大藥行
（英商寶威氏基金有限公司）

Sh-263

美哉皓齒

潔牙新法

齒面為污膜所掩。便失其光澤。故牙醫勸人除此污膜。必素定為能除膜之牙膏。試用數日齒白鑑健。光彩煥然。必素定牙膏能恢復之其齒牙失其光澤。惟用必素定牙膏而回復其紅潤之色。又其法兼能潔牙齦。足以增進其人之康健。亦即康健之表證也。

現代牙科學。已闡明齒牙鮮有生而污暗者。刷牙新法。即用必素定牙膏。乃非尋常洗刷方法所能除去之耳。近時牙醫所鼓吹之。皓齒可人。

用十日之牙膏試用之。從此嫣然一笑。

污膜遮掩牙光敗壞牙齦

污膜緊附於齒上。含有微生蟲極多。牙科學現深究種種牙病。知起源於污膜者甚夥。煙酒試以舌舐之。過一次即可感覺污膜係一層浮膩可厭之膜衣。以其常吸收食物。實為牙槽留於牙隙。故齒失其光彩變為暗。使牙齦常受數千百萬微生蟲之侵襲。微生蟲與牙垢。敗壞牙齦。

舊法刷牙不易去垢

舊法用普通牙粉牙膏洗刷不能攻克污膜。故現在大家採用必素定牙膏。此膏依新法配製。其作用。其功效。均與他種全然不同。

全世界牙醫勸告。均已改從新法。用必素定牙膏者。近日由牙醫勸告者。數人多大矣。

除污膜以鞏固牙齦

用必素定牙膏。一舉而得重大之功效二。即除去污膜與鞏固牙齦是也。試用數日。便知其效力之宏大而確實。

請受必素定試驗

欲知必素定牙膏之效力者。請函購一管試之。此係牙膏中之上品。各地均有出售。如不能購得。請附郵票三分。寄至下列地址。即可索取試用十日者一管。

上海郵政箱第一四一六號必素定公司啓
Dept. CH7-4

根據現代科學。配製有全世界著名牙醫介紹。一試用。立見功效。

申報本埠增刊分類廣告

書目

新華書局最新出版

南北奇俠傳

楊塵英眉批 黃退闇評點 婆俠魂總纂

古今來埋沒了無數英雄好漢 人世間產生了許多奇聞怪事

除暴安良 是大俠客之本色……義膽俠腸 着實令人佩服

飛簷走壁 是大英雄之絕技……神出鬼沒 着實令人敬仰

這部書……是發揚南北英雄之奇聞 可以提起尚武精神 可以激發任俠義舉 五顏六色的人物齊全 離奇怪誕的事跡足備

南北義俠 本領高强 打退一百零八條好漢

古今英雄 絕技驚人 五花八門極光怪陸離之妙

本書內有（內工）（外工）（硬工）（軟工）（坐工）（彈工）（運氣工）（點穴工）（指工）看了本書可以學習以上工夫至少也可以得着身强力健幸福

看完本書 勝觀百十齣武戲 煞是好看……經入眼……包你眉飛色舞 從此着迷

請看本書中……七十二奇俠全傳 一百零八俠駭聞 六十四奇俠軼事

◉價目 全書洋裝四厚冊價洋三元 全書細目繁多不克備載

拍賣 祇收一元五角 並有秣巾大會贈品可得 外埠函購寄費另加一成

四馬路麥家圈 新華書局 發行

出售科學西書 新收到大批萬國函授學堂出版各種科學西書特別廉價 欲購者請駕臨邑廟九曲橋北首葆光書社選擇

菜館

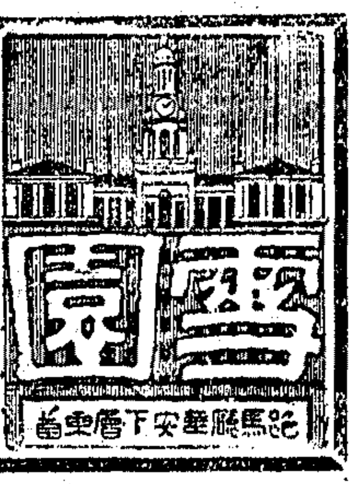

雪園

第一四一二號…… 執有該號碼收據之顧客 請即日憑據來本園領 現洋六十二元 爲盼

凡在本月份惠顧諸君食品無論多少 仍給印有號碼之收據 並定於四月十一日 四月廿一日 五月一日 每日下午十二時半開獎一次 每次頭二兩獎俱贈五月九日開獎之上海跑馬總會 B字香檳票一張 三次共贈六張 諸君鴻運亨通 惠臨本園俱有頭獎十五萬圓希望 是不啻本園贈顧客以十五萬圓也

青年會西餐部

高尚雅潔之會食堂 最合衛生之飲食品 上海四川路橋堍

▲一元一角 雞粥 蕃茄燴魚 栗米嫩雞 四班牙猪腿 生菜冷淋 燒子雞 桔子布丁 全牛肉司汁 咖啡

▲八角五分 吉根湯 蕃茄烙魚 珍珠雞 四班牙各利 燒肩黃夫 桔子布丁 咖啡

▲六角五分 雞粥 蕃茄烙魚 栗米白燴雞 洋葱牛肉 桔子布丁 咖啡水菓

電話中五二〇〇

本餐部經售各種糖果監製乃格力糖裝璜華麗選料珍美定價低廉

Royal Hotel and Italian Restaurant

意大利飯店與皇家飯店

滬上正宗意大利大餐 以陶陶音樂獨一無二 每逢星期六舉行跳舞大會 入場券每張不取費 大餐券每本拾元 每客洋一元五角 十大餐祇售洋十元 用餐券每客一元五角 如不用…

乍浦路二〇九號 北四川路西首 電話北一一七三號

康生洋行 南京路二十三號 精製各色 美味蛋糕 馳名糖果 電話中一二六四

嘀蘭飯店與法國公園

既游名園且飽口福 其樂也融融

法國花園滬上名園之一 游園士女以其景物妍麗每留戀不忍去 及至游倦言歸則已飢腸雷鳴

本飯店位於園側 佈置幽雅 食品精美 且伺應周到 價格公道 在在足爲名園生色不少 閣游既畢便道果腹 可保心滿意足 彌復歡欣愉快也

▲地址 呂班路五十號 ▲電話 西一〇七二號

出售

打字機 （賣·買·修·租·教） 百昌洋行 北京路九十六號

黎明暉歌劇唱片

（獨唱）▲葡萄仙子 ▲三蝴蝶 ▲因爲你 ▲落花流水 ▲木蘭詞 ▲文明結婚 ▲毛毛雨 ⊙麻雀與小孩 ⊙（合唱）▲月明之夜 ▲可憐的秋香 ▲寒衣曲 ▲春朝曲 ▲睹子算命 ⊙妹妹我愛你 ⊙吹喇叭拉鋸

楊耐梅時曲唱片

▲徐徵風 ▲打倒軍閥 ▲當兵爲民 ▲告同胞歌 ▲總理紀念歌 ▲小劉我女士等 ▲歡迎革命軍 ▲同志革命歌 ▲平等歌 ▲青天白日歌 ⊙乳娘曲 ⊙寒夜曲

本局監製 手提迴音機 每只僅售洋十九元半

國民書局發售 棋盤街交通路口

貨目摘要 （一）嗬囒水製造機 （一）洋瓶鐵蓋 （一）鐵蓋緊塞器 （一）各式嗬囒水瓶 （一）各種洋瓶

本行專辦價目格外克己 上海狄思威路武陵里七一一號

天隆洋行 電話北一七八〇 E1504甲

自由農場 消毒牛奶 出售

電話西四三〇號 康腦脫路一八八號 無論租界華界均可照送

▲基地出售 茲有基地一處坐落法租界住宅區域之中心點前向四川路七十號中國營業公司接洽 E1639

上海三民服裝公司開幕廣告

本公司爲紀念偉人提倡國貨起見特新發明完全國貨材料直接向愛國名廠定製服裝 都依照我們的白標布料以可以日用 愛國同胞所提倡衣堅布精神中山的明呢裝色各界人士 發中外人士提倡國貨 命令總司令各界諸君外 特製各種服裝如需要可以各項定價 務求低廉 …

春大衣 每件材料洋十二元半 內衣 每件綢呢花件四元 西裝 每套洋十三元 女春大衣 每件材料洋三十元 中山裝 每套洋八元 學生裝 每套洋六元 男女雨衣 每件洋七元

地址 虹口東路第一百○四號 公平路口

▲Baby Austin 一部出售 ▲最近式車身極新 ▲康樂路四號新洋行 電話中央一七八五 張德盛啓 E1671

▲**優美房屋出讓** 靜安寺路馬霍路口興和里內三樓三底寬大住屋一所新近裝有電燈自來水浴室近新式建築 賃屋 …… 有意者請向 … 接洽可也 E1919

▲**基地出售** 茲有好地一畝八分坐落於林肯路近華德路 宜於建築住宅 價格公道 有意者請接洽四川路中國營業公司 E1673

▲**洋房出售** 茲有大洋房一所坐落康腦脫路 花園 客室 大餐室 臥室 浴室 汽車間 … 有意者請向四川路中國營業公司接洽可也

▲**上等厚利房產出售** 閘北虬江路西市面繁盛 … 有意者請向 … 接洽可也

紐約保羅廠製造 美國

中國農商部註冊 瑪拿怕牌 鋼板

MONOPOLE

中國獨家經理 美亨洋行 上海廣東路十四號

▲**影戲院出售** 現有某影戲院裝修全新 座位九百上下 … 有意者請接洽 …

請用惠福花紙 花樣多 價便宜 行號路口路南

商標 老虎牌脚踏車

附送 輕便堅美 租界照會及鈴架衣架

分期付款 另有詳章

特價四十九元 總經理 華昌車行 愛多亞路六十二號

▲**汽車出讓** 茲有 PAIGE 五人座汽車一輛 機器油漆新 售價九百五十兩 有意者請至北京路六號楊律師事務所接洽 E1083

▲**哈雷機車廉價出讓** 一九二七年式哈雷機器 … 有意者請至 … 接洽

汽車

華新美麗花紙

注意 花色鮮艷 紙質耐久 經驗豐富 定價克己 比較市上 便宜不少 歡迎批發 高尚家庭 歡請趕早

華新花紙部 九江路四號西首

真如飯店

真如勞資製畫公司 遷移大減價 特價 一律七折 總發行所南京路 市政廳西首三百八十五號 代理處 京南 恒豪 得利

請用 培德領帶 上海培德領帶公司

▲**出售** 茲有七成新法國 Peugeot 小汽車一部 … 有意者請打電話北四八九號接洽

法國金鋼鑽牌脚踏車

特價 五十六元 二五兩 包用包修 並可分期付款

偉達洋行 霞飛路卅一號 電話中三九九四 E1028

▲**西女士待聘** 西女士諳英文打字 每日下午七時前可任 … 有意者請函 … 號 E1505

待聘

▲**教授聘待** 茲有美國大學畢業 … E1503

▲**英國女士願任私家教習** 茲有英國女士 … 有意者請函 … E1978

聘請

▲**招請汽車事業協理** 茲有汽車公司 … 有意者請函 … E1509

▲**聘請洋行跑街** 今有某洋行聘請跑街 … E1841

書畫

唐子湘畫例

（人物）三尺十二元 四尺十六元 五尺二十元 六尺廿四元 …

▲**薬柏阜大史** …

▲**書畫展覽廉價** 上海書畫展覽會 … E1415

▲**李秋君女士書例** … E1947

喻志韶鬻書

黃巖喻志韶 乙未榜眼 海內文字大家 潤例存各大箋扇莊

石侯頭陀鬻書

專寫山水 屏條 … E1441

▲**查煙谷畫例** 山水扇冊 … 元

▲**謝公展畫例** 花卉翎毛 … E1787

▲**王師子畫書潤格** （畫）花鳥堂幅 三尺六元 四尺八元 … E1296

徵求

▲徵婚

某籍年廿二 家道小康 現服務… 月薪可得二百元 未曾娶 擬徵求十七歲以上廿五歲以下 現在中等學校肄業 或具同等學力 並有深造志願 品行端正 家世清白之女士 結爲伉儷 如願意者 請於十日內詳函本報天二〇一號信箱轉交 審合格即函覆 不合亦嚴守秘密 以重私德

樂梨泰女士及士瓊君

跳舞團

在霞飛路東華大戲院內哈爾濱飯店奏藝

唐谷舞 … 等

醫藥

▲▲**少林寺嫡派外科專治疑難雜症** 黃錫枝醫士 … E1977

汪企張 醫師 **專治肺病處** 設添 …

▲**上海中國瘋病醫院** 專醫各種瘋病 …

按摩術

茲有年輕西女子來自巴黎 精於按摩術 … 電話 … E1322

▲**介紹秘書及家庭教師** 茲有人 …

▲**徵求鏡箱** …

▲**投標估賣房產** …

▲**徵求住屋** … E1472

徵求德國全黑警犬

▲**望子成龍者鑒** …

▲**代客買賣標金** … E1245

▲**購產業者鑒** …

出租

▲**吉屋招頂** 虹口兆豐路 …

巴黎年輕女子按摩術

按摩霜

美容套

美手袋

除皰器

美顏施術

東方美容院總發行 上海大馬路 E1877

▲**花柳病專門** …

美興優等醫士蔡遜忱

黃炳基

診所浙江路寗波路潤水坊電話中央一九〇六號

白濁

欲求治療秘密經濟舒服速愈確實 斷根者 請至蔣方九醫師診所醫治 … 時間上午十時至下午三時 診所南京路大慶里口

▲**吉屋召頂** … E1515

▲**洋房廉價召租** …

▲**特等新屋召租** …

▲**洋房廉價招租** …

▲**吉屋招頂** … E1974

▲**新洋房廉價招租** … E1288

▲**新造三間兩廂房召租** … E1481

▲**吉屋召租** …

▲**覓租房屋** … E1510

▲**洋房召租** … E2056

▲**優美按摩術** …

▲**新屋召租**（小租不取）…

▲**新造樓房召租** … E1419

上海搬場公司

傢具粧奩行李 一切搬運完好 車租每小時四元 三處接洽

教育

學堂招生 Star Dance Studio

▲**跳舞新法教授** … E1843

樂免費 極大教授 跳舞華賓 舞場

學習好機會

…

本埠增刊

◉商場消息

▲奇異安迪生公司自設營業部　奇異老牌燈泡及電料、在上海向歸愼昌洋行獨家經理、現奇異公司已與愼昌洋行議定、自本年四月一日起、兩方均可出售奇異老牌燈泡、幷自設營業部於四川路九江路口六號安利房子五樓、聞各界前往直接接洽者、頗爲踴躍云、

▲大豐綢緞局減價期內之及時衣料　三馬路大豐綢緞局、於減價期內、到有大宗新裝衣料、共六百餘種、分二千餘花色、質地細潔、新穎絕倫、售價又極低廉、尚有新式長馬甲料、各色皆備、最合製跳舞衣、滬來一般舞蹈家、咸往選購、絡繹不絕云、

▲孔雀皮鞋公司營業盛況　四馬路上海舞台對過孔雀皮鞋公司、開張以來、營業異常發達、閨閣名媛前往選購者、莫不滿意、以其式樣新穎、定價尤廉、該公司男鞋部、聞不日亦可發售云、

▲美術佈景公司之創辦　海甯路天善美術佈景公司、係由周正趙鴻卿君等發起創辦、聘請國內專門人才、各選其長、開設　司內分背景照相材料及印刷三部、策劃進行、不遺餘力、籌備數月、現將佈置就緒、擇吉開張、

▲聚元樓宴客紀　四馬路浙江路口之老聚元樓菜館、開設以來、已有五十年之久、自本月初五日起、舉行五十週紀念、大放盤二十一天、並新發明一品餛飩鴨、風味之佳、品質之良、實爲市上最經濟最優美之食品、發明以來、營業頗佳、昨晚七時、由該樓經理邵芳泉君、約請報界、前往嘗試、並由吳企泰君署名代邀、是夕計到有二十餘人之多、蹌蹌踰踰、頗極一時之盛、邵吳兩君、殷勤招待、直至九時許、始各盡歡而散、均各贊美不止、非常滿意云、

▲平安搬場汽車公司近況　愛多亞路平安搬場汽車公司、自開幕至今、海上一般搬場送貨者、均向該公司租車派用、其搬夫之和氣、來往之迅速、搬畢後又無强索酒資等惡疾、故顧客深爲滿意云、

▲永盛祥洋貨號賬友之誠實　法租界八仙橋西嵩山路口永盛祥洋貨號　自舉行春季大廉價以來、無日不門庭如市、而各夥友又都和藹可親、極無時下商人驕奢之惡習、而誠實之風、猶有足取、前日有趙某至該號購貨、遺失皮包一只、經手人周洪年、溆浦人、特將趙之皮包、交與經理吳森泉君保管、後經吳君探明趙之地址、特遣人送去云、

▲快活林清明節之營業　南京路抛球場快活林食品公司、因時屆中西清明、西人往定該公司自製之巧克力蛋及各種巧克力製異獸食品者甚多、而國人之辦清明酒從簡便者、亦均紛向該公司預定全席、價極公道、菜亦適口、較家常便利、故日來一般顧客、無不往該處預定云、

▲八仙橋新開德華洋貨號　茲有周德秀吳鹿民二君在法租界八仙橋小菜場口、即宏源祥原址、組織一德華洋貨號、裝璜鮮艷、布置井然、聞已於昨日開張、門市各貨、莫不價廉物美、故生意極爲興旺云、

▲大陸藥房春宴誌盛　五馬路大陸藥房、歸併和記、已誌本報、昨日該號假座大東旅社正廳、舉行春宴、邀請報界同人及各同行各客家、頗極一時之盛、席間由該號經理表明歸併和記經過情形、並聲明以後關於推銷、原大加改良、務使男女界抹後、咸受精神上及皮膚上之愉快、當時贈送來賓每人大號雅霜二瓶、觥籌交錯、直至十時許始盡歡而散云、

◉團體消息

▲上海市衛生運動今日開會　上海市衛生運動大會籌備處、原擬上年夏季舉行衛生運動、以時局不靖、因而中止、昨由委員余雲岫(醫師公會)沈諳(中華衛生教育會)王春濤(上海青年會)聯名召集第一次籌備會、幷分函各機關云、逕啟者、查去年八月十八日大會議決案、今年第一次衛生運動籌備大會、定於四月第一星期召集、然並無負責召集人之規定、同時即經推定岫等三人共同負責保管案卷及經費、岫等爲謀大會進行起見、及卸責關係、曾經會商一次、特定於四月四日下午七時、在四川路青年會童子部邀集前次各代表開會、討論一切、屆時務乞撥冗出席爲荷云、

▲新聲音樂團赴杭旅行　七浦路一四零號新聲音樂團、全體團員、定今日(星期四)午後五時三十分、乘赴杭專車旅行杭州、准九日晚返滬、聞非團員亦可加入、惟須團員介紹云、

▲英法夜社添設女子晚學班　虹口乍浦路頤和里英法夜社、女子晚學班之添設、專爲補助女子在日校所習英文之不足、或婦女在日間操家政而不能習者、故除星期六日外、每日下午五時半至六時半爲授課時間、課本分讀本會話文法等書、班次分初高二級、但在試辦期內、先開初級班、學費低廉、另有優待辦法、詳載章內、定於四月一日開始報名、章程可函索、須附郵三分、空信不覆云、

◉天氣報告

徐家匯天文臺昨日下午四時三十分氣象預報云、天冷而有雲、全國沿海有西北風至東北風不等、日本與小笠原間有旋風、又昨日下午三時前二十四小時內本埠氣溫最高五八・八、最低三七・二、去年同日最高五五・四、最低四〇・四、

花柳病多由白濁作祟

凡傳染此病者、大半爲白濁、暫愈易而斷根難、甚至轉變他症

〇初起急性白濁〇小便刺痛流黃、立能痛止濁清、永保不發

〇久年慢性白濁〇時發時愈久年不止、對日止濁固精、永無後患

〇白濁而變橫痃〇已潰者對日收口、未潰者立能消散

〇白濁而變爛疳〇龜頭腐爛腫痛、限日全愈

〇白濁而變瘋氣〇腎囊腫痛睪丸偏墜、立能痛止腫消

〇白濁而變疥瘡〇癬〇紅疵〇爛喉〇瞎眼等、均可指日除根

以上各症內服法・外治法・電療法・注射法・洗射法・刀針法・對症施用、使病家無痛苦、於最短時期正本澄源

〇患白濁而成橫痃者、更可速於全愈、指日復元

〇或對於六〇六・九一四危險之症、用實驗新法迅速穩妥斷根

〇德國六〇六每針五元至十元、各種血清每針一元

〇門診上午一元、下午一元二角(包醫另議)〇貧病不計〇地址英租界二馬路雲南路角安康里永濟醫院〇電話中六四九六

花柳病專科家 林渭川醫生啓　庚A2144

患重大痼疾者鑒

本醫生精研中醫有年〇更得專門名師傳授〇專治男婦重大痼疾

〇如患風濕半身不遂〇筋骨疼痛〇手足拘攣〇流痰癱瘓〇久咳

〇不止腹中痞塊〇紅崩白帶〇痰喘氣痛〇黃腫水臌〇噎膈反胃

〇凡屬此等難治之症〇一經本醫生診治〇包可對期痊愈〇

▲診所設北四川路橫浜橋丁興里五街五十六號

▲每日自上午九時至下午二時門診三時出診

▲門診一元二角出診五元四角界外加倍

醫士吳純白啓　庚E7086

(一)欲求節省燃料上負擔

(二)欲求便利與清潔

(三)欲求生火簡捷

(四)欲求耐火力較久

(五)欲求火力較猛

(六)欲求供應不絕的開水

(七)欲求煤質高超的煤球

(八)欲求堅硬的煤球

請到中華煤球公司購用老牌煤球

總公司二洋涇橋四川路三號 電話中三四四四

分售處虹口裏虹橋南漢壁禮路卅九號 電話北[illegible]

◉舞星燦爛說巴黎

——節錄某報狂舞生君原作——

海上舞場……任舞女者。初悉爲日俄兩籍。……自去冬。巴黎飯店跳舞廳崛起於西藏路。營業大盛。於是繼起者踵接。而國產舞女。亦與日俱增。……槪論各舞場舞女之舞藝。足當舞星而無愧者。自以巴黎爲最多。如俄籍之 Annie Vera 籍之 Eella Tamara。日籍之 Flora Annie。華籍之陳素英 Alice 何梅英 Mable Lily 黃，杜桂英 Violet 美英姊妹，李麗娜 Lily Moddie 張，徐小曼，黃秀英等。論藝論色。咸臻上乘。任何方式。均能亦步亦趨。若合符節。於以知彼等固習之有素也。人謂巴黎營業之佳。在畫閣雕甍之引人入勝。實則舞女爲舞場之原素。巴黎之妙。固在彼不在此也。

(巴黎飯店跳舞廳)

THE BLACK CAT

營業時間每晚七時起

電話一八九六一・二號

庚E1692

德醫 陳志方女醫師

專醫 肺癆(咯血)咳嗽・胃腸病・種痘及女子花柳病・經期不正・經閉・痛經・不孕・白帶・(均用德國最新療法)

有各國注射良藥及電療等、奏效神速、幸病家注意焉

時間 門診上午十時至十二時 出診下午二時至四時

診所 三馬路勞合路口億鑫里四號 電話中央四〇九四

診例 門診二元 出診七元(秒號逾時路遠加倍)(貧病不計)

介紹人 王一亭 孫衡甫 程霖生 袁履登 虞洽卿 葉琢堂 王曉籟 潘公展 全啟

庚E968

普通電話 西一八九三

自動電話 三〇一八九

諸君只須電鈴一響 雲飛轎車馬上開到

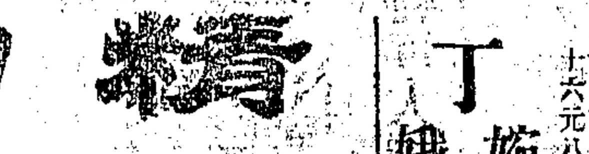

宏美住宅

佔地六畝又四分之三 座落霞飛路住宅地段

廉價出賣

普益地產公司

上海南京路十五號 電話中央八二二二

(一)

新貨到滬 惠福老牌花紙

南京路三七七號(即新新公司斜對過)惠福花紙總行。昨日運到大批襍美術花紙數百種。式樣新穎。奇艷奪目。對於四時氣候。無不相宜。光線柔和。亦俱適當。舞廳。各公司。巨室。如新新大旅館。巴黎大飯店。黑貓舞廳。鹽業公司。均用此種花紙。襍糊天花。大雅異常富麗。價又極低廉。每卷自二角八分起至七角止。各界如欲裝潢房間者。請至本行。或向分銷處北四川路虬江路口上海裝潢公司。及勞合路德鑫里四三二號震寰花紙裝潢公司選取。價特廉。有滿意諸別緻的裝潢粉刷油漆。加以工程快捷。半而功倍也。

◉香蕉味奶糖◉

人人愛吃 到處歡迎

沙格蘭

北四川路五八八號 電話北[illegible]

上海技藝員總聯合會游藝一覽表

夏鶯鶯 (惠鶯 娟鶯)

田永奎 (文武 彪法)

花月英 (融泉生 月紅)

胡壽慶 普通價目 爭廉價十四元八 奉送雙簧

科天影 魔術愛美新劇團

女子蘇灘 葉如玉 葉如寶 葉醒儂

周筱虹 乾坤雙子女蘇灘

開口笑 (由津回申)

費嘻嘻 (男女合演 滑稽四簧)

白玉泉 (化裝蘇灘 男女合演)

莫悟奇

范醉春 范盈盈

女子蘇灘申曲 孫如娥

化裝蘇灘

王一飛 (中西戲法 童子武術) 王筱鳳 王筱飛 王筱鈴

吳品如 (中西幻術 乾坤戲法)

改良申曲男女合唱 王筱新 王鳳珍 王雅琴 趙月珍

筱桂蓀 (乾坤 蘇灘)

裴楊華 福祿壽獨脚戲 定期不悞

久歡迎最著名最才藝一唯實貴蘇灘女子 王美玉

趙忠山 (四班 合演)

人人笑 (百鳥 朝鳳)

施家班乾坤申曲 施春軒 施春娥 施文韻 施竹亭

聲舞臺 (首先發明 大八提戲)

陳昌浩 (甯波 文書)

喜劇團 (哈哈 笑戲)

費西冷 (古裝 蘇灘)

吉評三 (戲迷 相聲)

遷移聲明 張鳳翔 (張玉林 張玉英) 童子雙簧 男女戲法 上海舞臺北首老民和里十六元八角

百祿登

絕頂女子蘇灘 文武戲法 施湘芸 施湘蓮 施步雲 飛來鳳

董別聲 (四班 合演) 王一飛 唐玉英 舒天祿

朱媛媛

怡紅社女子蘇灘 張素蘭 張月蘭 張瑞蘭

美雲 [illegible]

沈易書 (四班 合演)

少蘭丁 丁婉娥 改良申曲男女合演 十六元八 法界大世界東自來火街瑞福里六號

四鴻戲 陸笑蘭 陸幼蘭

鳳鳴社全體女子蘇灘 錢鳳弟 (錢鳳珍 錢鳳玉)

聲鳴班 (首先 發明)

陸嘯梧 遷移聲明 滑稽宣卷 改良唱春

歡喜團 (周杏泉 周慧珍) 中西戲法迷四簧

莊月娥 莊海泉 (男女 蘇灘)

玉韻集全體女子蘇灘 蔣婉貞

朱寶興 (甯波 南詞)

精神團 張洽兒 易方朔

星期團 男女合演 滑稽新戲

王美雲 王彩雲 張鳳雲 江笑笑 化裝蘇灘獨脚新戲 接洽處

王無能 喜慶堂會 笑嘻戲 文明戲 地址大馬路大慶里西一弄二百十三號門牌

鴻舞臺 全球歡迎 大八戲 新排新演 前部 蘇秦張儀六國拜相

承接堂會 影戲

◉劇場消息

▲戰地鵑聲在百星開映　南海艷聞在百星開映、頗受藝術界之讚許、認爲不可多得之寫實影片、今日係最後之一天、明日即開映世界戰事鉅片戰地鵑聲矣、聞下星期開映是片、適在春假期中、學界欲觀者必多、特爲優待起見、每日增加上午十時一刻一塲、祇收半價小洋三角、並亦有非常之音樂、至其他各塲座價、亦較尋常爲低云、

▲古宮魔影與銀槍盜同日續映　大中華百合公司新出品、姜起鳳導演之神怪香艷片「古宮魔影」自一日起、在中央大戲院公映、賣座尚佳、第一日第一二兩次樓上下均賣滿座、晚間及第二日、以風雨交加、不無遜色、昨日天色放晴、觀衆絡繹而至、輿論極表滿意、對於周文珠陳一棠王徵信韓東坡等之表演、皆認爲深刻滑稽、各如其分、能令觀衆既感動、又發笑、惟虹口一帶之觀衆、以天雨路遠之故、向隅者自必甚多、故於今日（四日）起、繼續在新中央公映四天、當此神怪影片盛行之際、此種情節新奇、佈景瑰麗之作品、實不可不一觀也、又王元龍導演及主演之「銀槍盜」、亦於今日起、在卡德續映四日夜、

▲笑舞台舉行聖彼得舞蹈大會　聖彼得舞蹈團、爲俄國著名之歌舞團、聞定於六號星期五起、假座廣西路笑舞台、由泰西著名歌舞女伶及高等技術專家數十人表演舞蹈、及各種新奇技藝、聞座價分半元一元一元半三種云、

▲海外奇緣趕攝內景　「海外奇緣」爲華劇公司最近攝製之巨片、由陳天導演、吳素馨主演、張惠民編劇、湯劍廷吳蔚雲聯合攝影、該公司此次赴蘇攝取外景、其中重要演員、如張惠民吳素馨吳素素周鵑紅陳飛等、秦牛受傷、由此可見該劇之武術一斑、遠非一般率爾操觚者所可比擬、又該公司日來乘天氣放晴、趕攝內景、頗形忙碌云、

▲星光同心刧攝竣　星光影片公司卜萬蒼君導演丁子明高占非主演之同心刧、業經攝製完竣、昨日已在該公司內一度試映、全劇情節曲折、動作細膩、背景偉大、光線優美、現正請歐陽予倩君撰製說明、至於公映之期、當亦不遠矣、

▲滬濱公學建社舉行合作游藝會　新閘路有餘里滬濱公學與建社、定於清明日假北四川路中央大會堂舉行合作歌舞劇十餘幕、均爲最新劇本、國產電影、尤屬上選、個人表演者、如宋劍心女士之崑曲、閔翠英女士之京劇等、多係難能可貴、聞該會入場券分二元一元半元三種云、

▲記上海之劍底鴛鴦　上海大戲院於月之三十日起開映約翰吉爾勃傑作劍底鴛鴦、該片客秋、嘗一度開映於卡爾登影戲院、備受觀衆讚賞、茲將該片劇情、略述如下、法皇路易第十三時代、社會人士莫不注意巴達當其人、巴位尊多金、極得皇寵、翩翩年少、有美男子之稱、艷事甚多、宮廷間且播爲笑談、一男之言曰、某婦最傾倒於巴達當、嘗排闥請見、閽者阻之、即聲言儂不可無此君、否則惟有死耳、及見、互抱接吻、良久弗釋、忽其夫追踪至、爭端立啓、至於較劍、巴以其夫爲妻奮門頗力、竟使其夫婦復合、縱之而去、旋賚其僕曰、我早命汝、凡城中有婦之夫嘗列一表給我、庶免發生糾紛也、一婦之言曰、個郎手段特異、彼不吻儂之櫻脣、轉吻儂之酥胸、又賜儂一撮青絲、永留紀念、眞令人意消心醉矣、詎流盼所及、女伴中酥胸上赫然繫一撮青絲者幾比比皆是也、國中同僚惟沙界羅足爲巴之勁敵、在朝廷則爭皇寵、在情場則爭女愛、一日、巴設筵讌客、席間酒酣耳熱、皇之近臣謂黎夫教子爵資產富厚、與皇不睦、蓄志謀叛、其女盧莎棉、儀態萬方、姿容絕麗、沙界羅妄想財色兼收、輒向女求婚、軟誘硬迫、女俱不動、完全拒絕、聽者咸哄堂大笑、笑聲未已、沙赴席來矣、巴急示意各人勿笑、然各人更忍俊不禁、復加以冷嘲淺諷、沙怒、擲酒杯碎之、巴亦怒、盛氣曰、若我求婚、斷不失敗也、沙即立約、願以全部財產賭賽、期限三個月、屆期巴如贏不得盧莎棉、則亦以家產作償、約已簽押、忽皇親到、知巴沙賭賽事、命取消作罷、巴重守信用、抗不遵命、皇乃使衛兵監視之、倘出京外、定必强捉回來、巴星夜納賄城吏、「破關私逃、於途上遇一少年負傷將死、遺一影一信、託巴轉遞、巴受而藏於己懷內、乘馬先行、半途入一小客旅、查閱地圖、而追者踵至、巴奮起搏擊、無如愈戰愈多、遂突圍疾走、涸水抵一城堡、緣牆直上、不料乃盧莎蘭之閨閣也、時盧方卸妝就寢、聞巴自稱因反抗法皇逃捕至此、以爲此少年乃阿父之同志、遂倍加憐惜、爲之敷洗傷處、即藏之牀後、幸免官兵搜獲、及官兵遠去、則遣巴他去、另謀匿所、巴臨別極言感謝、甚至報以一吻、巴去時緣牆而下、偶一不愼、仆於地、子爵見巴身懷革命首領李士波之證書及其未婚妻相片、以爲眞李士波也、急抱置牀上、介紹妻女相識、巴大喜、竟冒認李士波、備受子爵敬重、盧莎蘭尤細心看護、兩小戀情熾

笑舞台　新樂府　崑戲院　閏二月十四夜戲

（價目）花樓八角　特別包廂六角　官廳四角　正廳二角

邵傳鏞（打差陳）　施傳鎮（打鼓罵曹）　沈傳錕　張傳芳　周傳瑛（惠明　佳期）　陸壽卿（評話）　王傳淞　倪傳鉞　顧傳玠　朱傳茗　華傳萍　鄭傳鑑（獅吼記）

聖彼得舞蹈大會　笑舞台預告

本會由泰西著名歌舞女伶及高等技術專家數十人表演舞蹈歌曲各種藝術爲海上空前盛會茲定於本月五號禮拜六起舉行特此預告詳容續佈

時間（每日兩次）下午四時至六時半　晚間九時至十一時半

價目　二元　一元半　一元　八角　半元

羅漢劇社笑舞台宣言（一）

本社由善福公司同人合組其主旨已詳昨日宣言茲承邵醉翁先生以友誼代編一劇刻正積極籌備務使盡善盡美爲戲劇家放一異彩先此佈告詳容續佈

神仙世界子女京戲　日夜十四戲目

門票每位大洋一角內塲招待一律女子各塲參觀不另取資

（日戲）陳鑫培　張艷芬　施勝奎　趙雪芳　李蘭英　石梅艷　石鑫培　石叔岩　（夜戲）張艷芬　陳鑫培　趙雪芳　石叔岩　客串董城　查桂芬　串計

神仙世界男女新劇　日夜戲目

門票每位大洋一角內塲招待

▲夜戲准演新編本地實事悲情慘劇

馬振華女士自盡記

日戲　後本惡家庭

神仙世界　門票每位大洋一角內塲招待　女子一律各塲參觀不另取資

紹興文戲　相龍元　張初伯（日戲）雙　王鳳祥（全本）獅圖　尹財林（夜戲）恩　曹玉妹　錢雲芳　報

維揚古曲　沈小梅（日戲）一家　秀英　玉三命　情廣才　張高（夜戲）劉三本　全進　秀蘭　張林山瓜

新新花園鐘社乾坤新劇

今夜初次開演實事哀情慘劇

馬振華投江記

新新花園　門票二角　不另取資

新排好戲（夜戲）頭二三本鐵公雞　初次開演（新聲劇塲大京班）

張治兒　精神團　易方朔　（日戲）吃白食　（夜戲）誰的兒子

先施樂園大京班十四日夜戲目

（日戲）紅鬃烈馬　（夜戲）二本觀音得道

先施樂園優美班十四日夜戲目

（日戲）吳雲峰　桂翠儂　朱雲奎　侯笑艷　張勝山　金紅俠　花玉義　（夜戲）霍雲峯　金玉芳　吳翠雲　桂紅艷　張曉崑　張笑儂　朱義　花俠

先施樂園易社乾坤新劇戲目

今晚准演

馬振華女士投江記

本園十二日起中國昌興公司煙草贈送三天隨票贈送香煙一包諸君快來

先施樂園社女子新劇　全體優等新劇家登台戲目

朱素卿　夏寶芳　方蓮英　伍賽文　薛慧佛　夏　朱　薛雲　周秋霞　孫菊影　倪祥芬　周國祥林

鶯花天紅　義婢救主

大舞台（榮記）男女合演　閏二月十四夜　頌演新排宋朝歷史新戲

（價目注意）月樓優廳一元　特別包廂八角　頭等正廳六角　二等正廳四角　三層樓包廂三角

張彥芝　陳嘉麟　張少泉　沈艷芳　李桂芳　白鳳英　林樹森　孟麗君　李桂春（即小達子）　姚玉蘭　王漣川　張桂芬　李瑞亭　孫少堂　張竹軒　于蓮仙　孫慶芬

三本奇女鎮國　高廷贊

上海舞台　男女合演　閏二月十四夜戲　電話中央五五六〇

（價目注意）優等花樓官廳一元　特別包廂正廳五角　頭等包廂正廳三角　三層樓分二角一角

陳芳甫　陳順來　樊春樓　于雨亭　王桂卿　劉艷琴　黃玉麟　金少山　趙韻聲　筱蘭芬　六　郭少華　賈璧雲　趙如泉　趙君玉　郭春華

寶蓮燈　月雪曹操　郭顏威造反

共舞台（法租界）男女合演　閏二月十四夜戲

月樓八角　特包七角　頭包五角　官廳八角　特廳七角　頭廳三角　二廳二角　三層廂三角

陳筱穆　凌　筱雲　袁小雲　白玉花　崑馬　陳筱穆　筱凌雲　粉菊花

頭本仙珠定國　新打漁殺家　（頭本仙珠定國）

第一台（丹桂）男女合演　閏二月十四夜戲　電話中央一八四七

（價目注意）花樓官廳一元　特別包廂七角　頭等正廳六角　三層包廂三等客座三角二百四

孟鴻茂　劉玉琴　劉文美　小麻子　毛韻珂　毛劍佩　劉筱衡　安舒元　蓋玉廷　瑞德寶　雪明玉　小孟七　張雨亭

初次新演　頭本福將胡大海莫愁女挖目　提早登場

更新舞台（林記）男女合演　閏二月十四夜戲

（價目注意）優等花樓正廳六角　特別包廂正廳四角　頭等包廂正廳二等二角　電話北四〇〇二

孟宏垣　劉斌崑　張鳳南　韓培奎　劉喜鳳　王冠影　筱月紅　筱香紅　筱菊紅（親王）　張韻樓　陳佩卿　劉鳳卿　鞠德奎　周翠蘭　蔡桂卿

天下第一橋　今晚初演

天蟾舞台　男女合演　閏二月十四夜戲　電話中央二三七號

常春恆　李春棠　高百歲　白牡丹　劉漢臣　麒麟童　高慶奎　雪艷琴　王芸芳　劉奎官　董志揚　陳永奎　劉桐軒

前部臥薪嘗膽

大世界京班十四日夜戲目

白叔安　李蓮芬　汪素雲　陳善甫　郭坤泉　雙沙河

白德成　邱春奎　張瑤卿　馮素蓮　陳善甫　女叫天　郭坤泉

珠簾寨　硃砂痣　花田錯　上天台　戰長沙　搖錢樹

大世界紹興大班　閏二月十四日夜戲目

徐家官　陳志益　汪蛟奎　胡大海　陳金貴（日戲）頂花磚　金水潮　攻潼關　胡鳳林　陳寶元　李鶴春　後（夜戲）硃砂　周春生　水仙花　林金鰲　王乾興　張桂芳　打嚴嵩

大世界共和閣　天韻集南方歌劇　閏二月十四日日夜戲目

吳維新　張志鰲　鄭森和　褚雲飛　曹儒君　陳韻秋　陳偉良　張艷衡　沈偉儂　顧儂　洪霞慶　朱雲陵　史雲淵　潘延安　王鑑鶴　金雪麗　楊賽妃

（日戲）失巾帕　（夜戲）白蛇傳

大世界共和閣　鴻福堂紹興文戲　閏二月十四日日夜戲目

金世林　駱福言　俞福股　張配龍　王雲奎　黃半鳳　趙雲芳　張雪梅　雪玉永　王春　沈桂芳　俞存喜　葉得寶　朱小寶　李泉奎　張支美　姚芳松　沈九霞　得貴

（日戲）後本金龍鞭　（夜戲）鬧糕店

大世界共和樓　全福壽徽班戲　閏二月十四日日夜戲目

楊洪生　李長明　陸書潮　尤湧牛　秦福振　馬良玉　王峰錫　顧茂　曹長林　陳玉龍　賈玉貴　陳榮福　耿雅儔　楊桂喜　李二喜

（日戲）誅文醜　（夜戲）醉打山門　打桃園　薛家將　開昆陽

大世界共和台　魔術新劇　閏二月十四日夜戲目

全體男女演員三十餘人一齊登台　愛美魔術新劇

（日戲）科學情天影　（夜戲）二本骷髏黨

預告　二本黑衣盜　准十二夜開演

新市游藝場門票每位洋一角　虹口北四川路　南小菜場

王　潘　姚　筱玉　筱玉　筱玉　施胡施　徐倪筱　周筱　田哈哈　田惜花　林丁　俞趙　臧楊　李

（夜戲）三記　（日戲）旭奇　老精　打課　告新棉打　哈哈（京津時調）　惜花（南北小曲）　兄弟奪妻　新九更天

廣舞台　聘請粵東羣仙影女劇團　閏二月十四日夜戲

各界挽留兩天

△日戲▽　配景家庭悲劇　難爲人婦　下卷　全班落力拍演　（日價）特等大洋五角　頭二等大洋四角　小洋二角

△夜戲▽　配景哀情艷劇　毒玫瑰　上卷　全班名伶拍演　（夜價）特等大洋八角　頭二等大洋五角　小洋三角

小世界乾坤大劇塲十四日夜戲目

門票每位小洋二角隨票贈送紅鹿牌香烟一包

（日戲）苗鳳林　蔣英蘭　劉蘭玉　王勳臣　蔣鳳英　單德元　陳滿堂　富仙舫　金山寺　實蘭花　八虎闖幽州

（夜戲）朱震芳　劉春林　馬三元　陳滿堂　蔣鳳英　單德元　王勳臣　收關　戰勝　打城花鼓　臨江驛

小世界越劇十四日夜戲目

門票每位小洋二角隨票贈送紅鹿牌香烟一包

張忠德　倪笙生　黃雲仙　趙永笙　紫金相　童正初　金雪芳　謝碧雲　應榮芳　張小巧　周伯林　金梅榮　傅海僉

（日戲）後本失巾帕　（夜戲）二本白蛇傳

小世界愛華社新劇十四日夜戲目

門票每位小洋二角隨票贈送紅鹿牌香烟一包

任飛熊　唐笑儂　王美儂　朱少峰　王情　周夢楨　王美　陳霞　侯明珠　侯春　諸亦貞　錢天儂　謝鳳琢　王蘭珍

（日戲）遺腹子　（夜戲）鮑超招親

小世界閏二月十四日夜影戲

門票每位小洋二角隨票贈送紅鹿牌香烟一包

中國艷情新片　俠義之友

▲時間▼　京劇場　十二點至一點半　六點半至七點半　新劇場　五點半至六點　十點半至十一點半

閘北林記更新舞台男女合演

今夜開演初次新編優美燈綵名劇

天下第一橋

劇情貫串　佈景特色　機關奧妙　燈彩新穎　八時登塲　務新早臨

烈、海誓山盟、願諧白首、其隣子聚格斯達殊、應欲殺妻好事、均受巴嚴厲教訓、并偷取李士波之信及其未婚妻相片與盧觀之、盧果悲憤異常、痛責巴薄倖、適官兵又來搜捕、李士波、盧不再爲之掩護、即指使官兵捉之去、所謂革命首領者就捕、法庭立行開審、審官非他、巴之勁敵、沙界羅也、巴見之滿望彼爲自其免、故面露歡容、豈知沙李忌巴之權勢、今有此機會、正宜將公濟私、故佯爲不識巴、以彼實爲革命首領、定以死罪、巴大窘、亟自辯非李士波、乃巴達當也、官問有誰作證、巴指沙問之、沙竟搖首不認、案遂決、巴含冤莫白、惟聞法皇方遨遊京外、唯一之希望、惟冀鑾駕抵此地耳、忽盧沙尙來探監、力自引過、痛不欲生、若死當同死也、盧猛憶及沙曾向伊求婚、乃以嫁彼爲赦巴之交換條件、沙允諾、僞云即書赦令、實則令促刑官於皇駕未至前、速殺巴、毋貽後患、刑官得旨、一切預備妥當、提巴於絞台上、將行刑矣、斯時巴之生命至爲危險、間不容髮、而皇駕在途赴將其地、獨近臣多事、時而謂皇心歡悅、車當緩行、時而謂皇心煩懨、車當速行不知其一言足以活人一命、一言足以喪人一命也、無何行刑矣、法官令巴作最後之懺悔矣、時皇駕漸近、巴突得一計、故意花言巧語、延遲時刻、果也、駕至矣、衆皆俯伏恭迎、皇欲觀誰受刑、近臣即下車說、謂犯人不堪入龍目也、巴遂暗蹻手索、乘機逃脫、躍登皇車上、皇驚出視、則侍臣巴達當也、撫慰有加、同車他去、巴蒙皇上特赦後、立覓沙界羅理論、先自認賭輸、立書家產割讓據與之、然責其狠心害友、比劍決鬥、來勢猛烈、恍若疾風驟雨、沙招架不迭、瀕於殆者屢矣、未幾、法皇治沙誣陷之罪、提出受絞、沙不甘暴斃、乃自殺、由是盧沙與巴達當有情人卒成眷屬矣、(病踪)

▲二劍客成績優良　富年影片公司新攝武俠片二劍客、以徐欣夫爲導演、王徵信陸秀芬唐隱爲主角、該劇係述太平天國時事、劇中於長髮軍之失敗、描寫甚爲沉痛、並有放火劫掠屠殺交戰諸幕、異常熱鬧、而交戰時之武術、尤極活潑敏捷、非其他武術影片所及、曾在蘇州青年會開映、頗得觀衆之稱許、定四月五日起、在杭州影戲院開映、該片南洋英荷暹三屬、業經海星公司購去、其他各地版權、由本埠六合公司經理、欲購者可往仁記路三十五號該公司接洽云、

▲世界今日開映迷魂陣　閘北寶興路青雲路轉角世界大戲院、自今(十四日)開映華劇影片公司最新出品迷魂陣、由陳天導演、該片結構精密、佈景偉麗、加以吳素馨梁賽珍在是片中表演、尤爲艷冶、且滑稽見事、使觀者見之捧腹不置云、

▲談戰地鵑聲　戰地鵑聲原名(What Price Glory)爲美國戲劇家 Laurence Stollings 及 Maxwal Anderson 二人合製之傑作、初爲舞臺劇、因演於紐約之百老匯路二年之久、轟動全國、舉推爲描寫戰爭及軍士生活之唯一作品、蓋自歐戰以還、美國舞臺劇及影戲界、以此空前大戰爲背景、製成戲劇者、其多如鯽、戰地鵑聲、既有聲舞於臺、美國各影片公司、乃競購其影片攝製權、結果爲福克公司所得、米曲羅公司、於心不甘、乃以重資聘請 Laurence Stallings(即戰地鵑聲著者之一)爲編(The Big Parabe)(戰地之花)一劇、於一九二五年出片、其後一年而福克公司始製成戰地鵑聲一片、齊名於美國、以之比較、實難以下筆、蓋戰地之花爲純粹描寫行伍出身兵士之生活、而戰地鵑聲、則爲志願兵士之經歷、各有所長、不能相提並論、然苟就人類自相殘殺之寫眞而觀之、則愍以爲戰地鵑聲實較勝一籌、蓋全片自始至終、均以戰爭爲背景、戰地之花上半部、均係敘述兒女愛情、雖表演甚佳、有時亦稍覺沉悶、戰地鵑聲、對於此點、似亦較優、因之幕幕有特長、幕幕有精彩、古今萬國之戰爭情形、兵士之生活及苦况、均被包括無遺、誠可謂唯一無二之絕作矣、What Price Glory之譯名戰地鵑聲、證之劇中之事實及意義、實爲不切、愍意爲不若直譯爲一榮譽的代價、似較合、質諸滬上電影同志、以爲何如、(丹聲)

⊙醫藥訊

▲陳水星醫生將遷移　醫學博士陳水星君、自返國後、即設診所於本埠、并附設健全醫室、陳君醫學深邃、對於病者、均用最新式電器治療法診治、歷年經陳君治愈者、有李時鐘馬福祥兩軍長等、不下數千人、故健全室內之謝領、琳瑯滿目、西北國民軍總司令馮玉祥氏、慕陳君名、聘陳君任軍官、陳君本擬前往服務、旋因滬地醫務、委託乏人、暫不就職、現因原地不敷、即日將遷至靜安寺路西摩路轉角二百零九號應診、該處地方清淨、空氣新潔、對於病者、獲益當匪淺鮮、

▲孫夏民牙醫生拔牙完全無痛　齒科專家孫夏民牙醫生、現遷診所於南京路勞合路中華照相館後億鑫里口二樓、對於醫治牙患及鑲補填蛀等、咸有深切之研究、而於拔牙一道、更所擅長、不特手術靈敏、毫無痛苦、且用藥特效、絕無後患、最近如九江路緒昌絲號主人管培昌君、及愛文義路遠昌水電公司主人林志超君等、均經孫醫生之拔除蛀牙、絲毫無痛、於其手術之靈敏、經驗之宏富、深爲稱譽云、

丹第台金聘名鼎佈球韻揚鶴新派宗一二做材斗生
桂一重禮鼎大滿全聲幽味腔譚正獨無唱全泰鬚

馬連良

十六夜演好戲 御碑亭(全本)　十七夜演好戲 硃砂井(全部)　十八夜演好戲 夜審潘洪(全本)

丹桂第一台禮聘初次來申德霖嫡派唱做雙絕二簧青衣花彩

黃桂秋

十六夜演好戲 御碑亭(全本)　十七夜演好戲 硃砂井(全部)　十八夜演好戲 女起解

特聘色藝兼佳青衣花彩 芙蓉草　特聘聲容並茂文武花面 郝壽臣　特聘京滬聞名文武小丑 王長林

芙蓉草：十六夜演 御碑亭　十七夜演 全部硃砂井　十八夜演 百花亭
郝壽臣：十六夜演 黃一刀　十七夜演 全部硃砂井　十八夜演 夜審潘洪
王長林：十六夜演 御碑亭　十七夜演 全部硃砂井　十八夜演 夜審潘洪

特聘唱做兼長優等鬚生 曹連孝　特聘長靠短打超等武生 馬春樵　特聘滑稽盡致特等小丑 高連峰

曹連孝：十六夜演 御碑亭　十七夜演 全部硃砂井　十八夜演 夜審潘洪
馬春樵：十六夜演 夜戰馬超　十七夜演 古城會　十八夜演 四平山
高連峰：十六夜演 御碑亭　十七夜演 硃砂井　十八夜演 夜審潘洪

丹桂第一台 男女合演 特聘優等乾坤名角准演好戲

禮聘寰球歡迎譚派正宗文武鬚生 安舒元　特聘新劇名家文武唱做青衣花衫 劉筱衡　禮聘程派高足色藝雙絕唱做青衣 毛劍佩　特聘新舊文武兼擅生旦全材老生 毛韻珂

特聘勇猛超群長靠短打全材武生 蓋玉廷　特聘名震遐邇文武唱做全材鬚生 瑞德寶

准于十四夜初次起演
頭本 (六時半登場)
福將胡大海
莫愁女挖目

永安公司天韻樓柳社新劇場
特煩徐寒梅君新排上海實事慘劇

馬振華哀史

現已排練純熟准於今晚開演

永安公司天韻樓影戲
開映民新影片公司著名傑作

海角詩人

欲知詳細說明書請閱天韻日報

三馬路 榮記大舞台 男女合演 禮聘優等藝員合演連台好戲

李桂春(即小達子)　坤角 姚玉蘭
坤角 孟麗君　林樹森

十四夜准演新排大宋歷史破天荒連台好戲

三本鎮國高廷贊

上海舞台 男女合演 特聘名角准演好戲
特請第一神童譚派正宗鬚生

客串 郭少華

特請胡琴聖手孫佐臣操琴
十四夜准演好戲 捉曹放操

坤角 劉艷琴　趙如泉　黃玉麟　趙君玉
十四夜准演好戲 馬上姻緣　十四夜准演好戲 郭威顏造反　十四夜准演好戲 寶蓮燈　十四夜准演好戲 郭威顏造反

坤角 郭春華　趙韻聲　筱蘭芬　賈壁雲
十四夜准演好戲 郭威顏造反　十四夜准演好戲 寶蓮燈　十四夜准演好戲 六月雪　十四夜准演好戲 郭威顏造反

王桂卿　金少山
十四夜准演好戲 朱亮祖　十四夜准演好戲 寶蓮燈

上海舞台特煩趙君如泉新排明朝宏治歷史忠孝節義情節奇巧機關佈景聯彈新腔文武做唱連台新劇先行佈告
准十五禮拜四夜初次啓演
頭本 二本

穿金寶扇根

七時半登場 各界務請早臨爲幸
十五夜起 特別大減價
優等花樓六角　特別包廂三角　優等官廳八角　特別正廳四角　三層樓一律小洋 頭等二角 二等一角

新閘橋北 閘北大戲院 蒙古路口
日夜三次 四號起映三天
天一公司出品

女兒國

西遊記之一
價目 樓上大洋二角 樓下一角
時間 第一次二點半 第二次六點半 第三次八點半
廉價券樓廳每本七張 正廳每本十三張均售洋一元

武昌路東武四號 武昌大戲院 電話北七五九號
幼童減半 日夜一律
大明星范朋克得意傑作

劍俠蕩寇

十一大本一次映完
Douglas Fairbank in "DON Q"
每日加映一場 時間二點四點 半七點九點一刻
時間 三時 七時 九時 一刻 半
價目 樓上四角 樓下二角

天蟾舞台 男女合演 特煩全體名角一齊登台准演拿手傑作文武好戲

劉漢臣　麒麟童　高慶奎　雪艷琴　王芸芳

(十四夜准演前部)

臥薪嘗膽

後部擇吉開演

臥薪嘗膽

四馬路第五十八號 百代公司又出新片了 電話中央二六八二
小達子 張桂芬 合 八本狸貓換太子(頭二段)
小達子 孫慶芬 唱 廿一本狸貓換太子(頭二段)
楊菊笙 小楊月樓 合 卅二本狸貓換太子(頭二三四段)
張桂芬 唱 四本飛龍傳(頭二段)
黎明暉 特別新曲明月音樂合 妹妹我愛你(頭二段) 毛毛雨(頭二段) 小麻雀(頭二三四五段) 與小孩(吹喇叭唱歌)
楊耐梅 特別時曲 乳娘曲(頭二三段) 寒夜曲

世界文學的故事（三三）

美國約翰瑪西著　胡仲持譯

第七章　希臘的抒情詩

在希臘人中間所享受的名聲幾乎和荷馬同其煊赫的詩人，是阿啓羅卡斯，他似乎是哀歌風的詩的巨匠，是發明鋒銳的短長格的諷刺詩的人，這種諷刺詩大抵和德來登及頗普的針刺似的十綴音的詩略相類似，然而時之河已經汨沒了阿啓羅卡斯的火，而賀拉西所驚嘆的「憤怒」是怎樣，賀拉西及其他希臘與拉丁詩人所模倣的那壯麗的形式是怎樣，我們只能從僅少的現存的詩句，臆測着罷了。

阿那克里溫的詩，同大多數別的希臘歌人的一樣，我們只知道些零碎殘片，他以較隨福更輕而更少熱情的調子，拈弄着戀愛與酒的主題，他的細緻與素樸的成句的傾向，使他很為希臘人及近代的詩人所讚賞，而且他有着為「阿那克里溫 "Anacreontics" 詩的模倣者，這詩哲有若干世紀是被稱為他所作的，較之真正的阿那克里溫，倒是對於這些詩，近代的模倣者與翻譯者時常參照着，但「阿那克里溫」的有幾篇却也美到夠得上說是那巨匠的著作。

共和影戲院　西門外方浜橋

今天日夜開影　著名巨片　上海無人不知

羅馬之一夜

加映滑稽二大本

（時刻）日戲二點半　夜戲七點半　九點一刻

價目　特別包廂每位半元　普通包廂每位三角　月樓每位大洋二角　正廳每位大洋一角　幼童減半收費

星期二星期四星期日換片

◀預告▶　鞭影淚聲

奧飛姆大戲院　曹家渡　五角場　今天日夜

中國影片　奇峯突出　華劇公司出品

◀預告▶　山東馬永貞

開演十五

◀價目▶　正廳小洋一角　登樓小洋三角　特等小洋四角　幼童減半

電話西四〇一四號　日戲二點半　夜戲六點半　第二場八點半

新中央戲院　院址在北四川路海寧路　電話北二三二二號

（日戲）三點鐘起　（夜戲）七點鐘起　九點一刻三次

價目　（日戲）樓下二角　樓上四角　包廂六角　（夜戲）樓下四角　樓上五角　包廂八角　幼童減半　一律小洋

注意（一）本院茲為便利客計特發售一種優待券每本二十張售洋三元此券持者除包廂外樓廳正座可隨意入座有效期間至陽曆六月底

空前偉大香艷神怪巨片

大中華百合影片公司最近名貴出品

姜起鳳導演　周文珠主演

湯天繡　王燦章　陳一棠　王徵信　韓東坡　吳一笑　嚴秉衡

（暨臨時雇用演員五百餘人合演）

古宮魔影

△觀衆的輿論

△不偏不依都從心裏說出來

古宮魔影沒有公映以前。大家對於此片的內容。都不甚明白。以爲又是一部寶野頭的古裝電影。及到古宮魔影的廣告登出之後。始知是取材西游記。而具有藝術比衆不同的神怪香艷劇的美譽。但是一班不信仰國產電影的觀衆。還是抱着懷疑的態度。不敢去領教。等到第二天。於是忽然傳到了他們的耳朵裏。乘興去看看。看罷。大加讚賞。有許多觀衆。特地寫信到大中華百合公司去表明。異口同聲的說。我們從此對於此片的滿意。實在使我們不敢藐視國產了。果然滿意。你們的古宮魔影。有藝術有審美思想。不要使舶來影片專美於前。希望你們多攝此種影片。我們觀衆。本來不是沒有血性的。倘使你們常常攝製有價值的影片。應可以發揚文化。挽回利權。以上是看過古宮魔影後所感想到的。我們讀了。覺得十分感激。因此聯想到粗製濫造的電影家。我們定當極力去提倡。表示贊美的一誠。幾乎要放聲大哭。

中央大戲院　電話中央三二五五　每逢禮拜三日換片

（日戲）二點一刻起　五點半起　（夜戲）九點起　每日共映三次

座價　（日戲）樓下四角　樓上五角　包廂八角　（夜戲）樓下五角　樓上六角　包廂一元　幼童半票　一律小洋

注意　本院為優待顧客及免時擁擠起見特發售優待長廠券一種每本二十張售洋四元樓上樓下通用至陽曆六月底截止

滑稽愛情冒險名片

雪泥卓別麟傑作

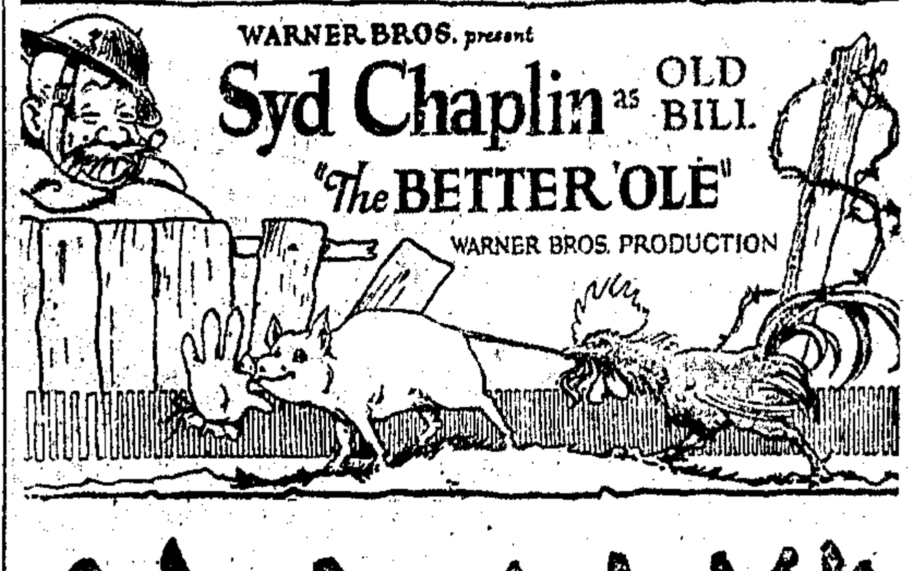

戰地之神

片中加印華文字幕

滑稽片中之鉅製……內有觸目驚心戰地寫眞及使人毛戴之冒險技術

美國影界的滑稽角兒。統計起來。恐怕有三四百人。但是其眞不愧稱明星的角兒。只有却利卓別麟、羅克、雪泥卓別麟三人而已。却利是雪泥的胞弟。已經成了各國觀衆所稱的滑稽大王。名利雙收。自己也可以歛跡了。所以近年他專心於導演。而他的作品。亦漸淡忘。故而有價値的作品。很久沒有出現了。雪泥卓別麟是却利的長兄。在影界也自成一派。以滑稽眞工夫。武藝色色俱精。他的作品。却不肯輕演。最近他演滑稽戲戰地之神。描寫一個英國兵士。在戰地中喫盡了苦頭。炸成一截截。炸彈幾萬。地雷幾十個。愈加名貴。愈加隆重。引人發噱。槍林彈雨。火連天。飛機擲炸彈。一個偉大城市。好好的一個戰場。瓦礫之場。描寫無遺。所以此片在滑稽片中。可算得最偉大最有價値的作品。

Embassy THEATRE

夏令配克影戲院

今日下午三時五時半九時一刻三次開映

（著名愛情警世第一往片）

◀六大明星合演▶

憲兵艷史

◀欲知戰地上憲兵的艷史者不可不看▶

百星大戲院　老靶子路福生路口　電話北一二五二二

今日最後開映　拍拉蒙公司出品　唯一寫實派名片

"The first Love, the first sunrise
The first South Sea Island,
are memories apart"
ROBERT LOUIS STEVENSON

SEE "MOANA"
ROBERT FLAHERTY'S TRUE PICTURE-ROMANCE OF LIFE AND LOVE in THE SOUTH SEAS

南海艷聞

本片攝取太平洋中薩摩亞島土人之風俗……（[illegible]）

價目　（日）樓下六角　樓上一元　（夜）樓下八角　樓上二元

時間　（日）下午三時　下午五時半　（夜）晚九時一刻

世界最偉大之戰事哀情鉅片

戰地髑髏

明日開映

愛普盧影戲院　北四川路海寧路口

今日下午五時半九時一刻開映

（名導演）

西席地密耳生平唯一得意絕作

精選　黨人魂　班原　明星聯合主演

萬王之王

恩派亞戲院　法租界霞飛路八八二號　電話中央七〇六二

日戲三時起　五時起　夜戲七時半　九時半

（日戲）二角　三角　四角　六角　（夜戲）三角　四角　六角　八角

優待觀客　本院現發售一種優待券每本十張售洋一元此券樓下每張作洋一角樓上每三張作洋二角有效期間至陽曆六月底止

天地動俄國政治之愛情巨片

亂世忠臣

"Michael Storgaff"

歐文莫斯金主演（傑作）　片中並有華文說明

卡德影戲院　卡德路　電話西八七二號

（日戲）三時起　（夜戲）七時起　九時起　日夜三次

價目　（日戲）樓下二角　樓上三角　（夜戲）樓下三角　樓上四角　五角

大中華百合公司最近出品　武俠愛情唯一名片

銀鎗盜

王元龍　周文珠（主演）

萬國大戲院　大連灣路旺源坊口　電話北四五八九號

（日戲）三時起　（夜戲）七時起　九時起　每日三次

樓下小洋一角　樓上小洋二角　日夜一律　幼童減半

空前神怪五大世界導演地史家米西爾名片　耗資本兩百萬元　演員五千餘人

十誡

"The Ten Commandments"

片中並有中文說明

中華大戲院　洋涇橋吉祥街　電話中央九一一六

日戲三點鐘起　夜戲七點鐘起　九點鐘起

（價目）日戲（下樓）正廳二角　（上樓）樓廳三角　包廂五角　夜戲（下樓）正廳二角　（上樓）樓廳四角　包廂六角

明星影片公司出品　空前戰事巨片

美人關

卜萬蒼（導演）　楊耐梅　李時敏　主演客串

世界大戲院　閘北寶山路青雲路　星期日准映美人關

（日戲）二點半起　（夜戲）六點起　八點起

價目　正廳二角　樓廳三角　包廂五角　日夜一律

華劇公司出品最近武俠冒險社會片

迷魂陣

吳素馨　張惠民（主演）

上海大戲院　北四川路老靶子路北　電話北三四二一

星期三・四・五・六開映：日戲三時　五時半　夜戲九時一刻

史璜生最近偉大傑作

情海針南

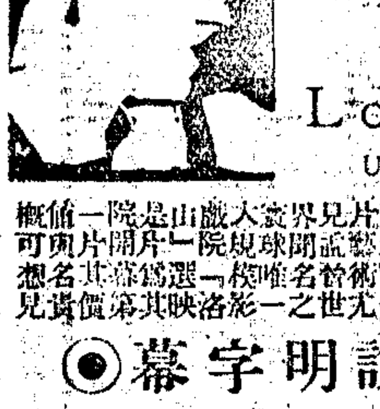

Gloria Swanson in The Love of Sunya
UNITED ARTISTS PICTURE

本片爲史璜生女士加入聯美影片公司之處女作……（[illegible]）

◉加譯華文說明字幕◉

價目　日戲樓下一律小洋四角　樓上小洋六角・大洋一元　夜戲樓下一律小洋六角　樓上小洋八角・大洋一元半

北京大戲院　北京路貴州路口　電話中央七四一〇

星期三・四・五・六開映：日戲三時　五時半　夜戲九時一刻

IS LOVE BLIND?
I'll say it is"
says BUSTER KEATON

裴斯開登傑作　滑稽香艷名片

徵妻

裴斯徵妻一徵而得數千妻環肥燕瘦擁有盈有漫山遍野盡是新娘裝斯應接不暇於是出一逃奔跳山發嶺滿山飛動大有天翻舞可觀也

各界已盼望久之卓別麟傑作　**巴黎一婦人**　業已到申正在翻譯中英文說明

價目　日戲　正廳小洋三角　樓廳小洋六角　花樓小洋九角　夜戲　正廳小洋四角　樓廳小洋八角　花樓大洋一元

孔雀東華戲院　法租界霞飛路四百八十六號

今天祇下午五點半開映日戲一次　價目六角八角

玉堂春夢

考玲葛蘭斐斯主演　唯一香艷哀情名片

Corrinne Griffith in "The Lady in Ermine"

上海舞台

每日日間開映二次星期日仍演京劇

四月二號起連映三天

著名滑稽愛情新片

棒球大王

"Babe Comes Home"

價目　樓下三角　花樓六角　包廂四角　二樓二角

時間　下午第一次一時起　下午第二次三時起

隨片加映中文字幕　穿制服之學生一律半價以示優待

城南通俗影戲院

大東門南 小南門北

今天日夜開演 中國影片

大中國公司出品 西遊記之二 烏鷄國 倫道門法

日戲二時半起 夜戲六時半九時起 ●紅蝴蝶● 預告 十五日起開演

包廂每位大洋四角 優等正廳小洋二角 頭等正廳小洋一角 幼童減半收費

每天開映二次 換片

虹口大影戲院

虹口乍浦路口 電話北四八一

今天日夜開映

滑稽笑片 村夫救美記 American Pluck

本院預告即禮拜四起開映 紐約一少年

（時間）日戲下午三時 七時 夜戲九時一刻

▲價目▼ 樓上三角 樓下二角 幼童一角

每逢星期一星期四更換新片

新愛倫大戲院

院址虹口海寧路中 電話北四九二〇號

陽曆四月三號起連映兩天 秘密圈黨 第三十四、三十五、三十六集 每幕有華文說明 Fantomas Ep. 13-16.

◀注意▶ 每逢星期三四更換新片 每日隨時入座 便利顧客起見

（時間） 日戲二時 夜戲七時 九時

價目 樓下小洋二角 樓上小洋四角 日夜同價 幼童減半

薩福與阿那克里溫的抒情詩是強烈地個性底的、是個人的情緒的表現、是詩人作爲自己的經驗而感着的悲呀苦呀歎呀笑呀憐呀等的呼叫、抒情詩的較廣的涵是合唱詩、即正如這一詞所表示、由合唱隊唱着、以表現一集團的共通的情緒的詩、例如對神們的讚歌及歡歌、讚美戰勝者及英雄的頌詩、這等詩必然押着詩人的特異的天才的烙印、但實質上寫着在他周圍的宗教底及社會底生活、是在於個人的外部的、所以這類的抒情詩接近詩劇、而且類似劇底合唱的歌、雖然劇詩人也許未曾寫過頌詩、而抒情詩的作者也許未曾試寫過劇本、

合唱底抒情詩人中、（當時想必有數百的詩人、所作的歌現已湮沒了）三個最大的就是栖奧斯的施蒙尼迪、巴洛力贊、以及品得、如果我們以爲他們是紀元前五百年、薩福後一世紀頃的人、這說的是我們對於精確的年代的故意無視中、必須限定的她的年代、

施蒙尼迪完成了頌讚歌（encomium）、即讚美英雄的詩、其筆法在於爲急快的比較而回想過去的或一英雄、這樣、雖然詩的直接的主材也許被忘、而傳說底故事則保存了、

中山大戲院

四卡子橋下堍楊州路口 友義公司

星期五准映 白芙蓉二集

時間 日戲二時至五時 夜戲七時至九時 九時至十一時

價目 包廂九角 樓廳三角 正廳二角 日夜一律

加印華文說明 滑稽大王卓別麟及蕭克柯根主演 十四十五開映 尋子遇仙記 祇演二天

龍和洋行啟事

最新式一九二八年

Overland Whippet

惠白脫四門轎車數輛

即日起特別

廉價一星期

地址福煦路五六五號

電話西六三二〇號

月宮影戲院

北四川路月宮飯店 電話北四三九九

時間 三時 七時一刻 九時半 賣票處設在正門有電梯上落

價目 頭等四角 二等二角 幼童減半 日夜一律

關東公司新城名片 楊愛立 雷夏電 主演 苦樂鴛鴦 The Ways of Youth

（注意）本院優待顧客起見凡購二等門票一張送小洋二角券一張頭等二張

（預告）星期四日開映 寡婦佳遇

明星大戲院

北四川路橫浜橋北 電話北一六七一

◀日戲▶ 三點 五點半 ◀夜戲▶ 七點一刻 九點一刻

今天日夜開映 無辜受累 Laura Laplante & Eugene O'Brien in "DANGEROUS INNCOECEN"

▲加演▼ 美女新奇跳舞 及腹中奇巧音樂

本星期六末場九點一刻專演俄國新劇門票一元

▲價目▼ 樓上大洋五角 樓下大洋三角 幼童減半 ⊙注意⊙ 隨票附送小香檳一張

奧迪安大戲院

今天日夜開映三次

史璜生女士主演浪漫愛情名片

嬌養成性

滑稽浪漫愛情冒險警世本片兼而有之片述一女郎嬌養成性傲慢乖戾卒致肇出大禍始痛改前非爲溺愛兒女者下一當頭棒喝而史璜生女士演性情乖戾曲曲傳出允稱傑作

日戲下午三時五時半 價目樓下四角六角兩種 樓上八角一元二角 夜戲九時一刻開映 價目樓下六角八角兩種 樓上一元一元五角

大世界

每位小洋三角 各場不另取資

今日開映

▲世界著名唯一愛情滑稽佳片

▲女明星麥其白爾梅主演傑作

義犬兒

（六大本）

"No More Women"

加映最新滑稽兩大本 新聞一本

卡爾登影戲院

今天最後一天 日戲 三時 五時半 夜戲九時一刻

民族革命五彩鉅片

賓漢

本片價值四百萬美金演員十五萬餘人內容包含艷情，英勇，復仇，苦刑，戰爭等羅馬艦隊與希臘海盜之海戰血肉相搏驚心怵目杳狄區驅車之比賽奔騰疾馳震魂動魄佈景宏偉開影片界之新紀錄各影多渲染彩色艷麗奪目

明天（星期四）起換映最新哀艷巨片 麗琳甘熙得意傑作 紅字 Lillian Gish in "SCARLET LETTER"

光陸大戲院

◀博物院路廿一號 電話賣票間一九二〇八 定位間一九二〇九▶

今日午後三時 五時半 九時一刻開映

瑪賽靈德 勃利迪爾 合演傑作

巴黎模特兒

[illegible]

本月七號（星期六）開映空前絕後之歷史鉅片

機械弈人

"The Chess Player"

[illegible]

禮聘著名軍樂助興

BAND OF THE NORTHAMPTONSHIRE REGIMENT

七號至八號日夜 九號至十二號夜戲 全班奏樂

奧迪安大戲院

世界著名空前戰事愛情鉅片

時勢造英雄

全十二大本一次映完

[illegible]

准明天日夜開映